（康德四年十一月十一日 第三種郵便物認可）
康德五年四月二十四日 星期日 濱江日報 陰曆三月二十四日 第一六〇號 第一版

濱江日報

康德四年十一月一日發行
發行人 郝鵬宣 編輯人 趙秋鴻 印刷人 王福慶
發行所 印刷所 哈爾濱道裡經緯街 濱江日報社
電話 總務局 二七七九 編輯局 三一七〇 營業局 二七七九
朝刊 零售每份八分 一月一圓四角 外埠加郵費兩角
晚刊 每份三分 每月五角 外埠郵加費一角
（第一六〇號）
▶本報今日出版二大張◀

開發對華經濟之華北華中兩會社
日政府擬使其從速實現
一兩日中即任命鄉男池田以下各委員
臨時政府之行政法制兩顧問決定湯澤與大達兩氏

東京二十三日國通電：政府，入于中國事變之第二段階，除努力維持華北華中之治安外，並積極的向產業開發之發展盡力，而急謀華北產業開發會社，及華中產業振興會社之實現，當于一兩日中，任命鄉男以下設立委員，至遲亦至六月中旬，創立該兩會社，惟關於軍會社運營之總裁之人選，鑑於為國策機關之重大性，就為財界所重之大人物主義，加以詮衡之結果，決定華北產業開發會社總裁，懇請鄉誠之助男出馬，又華中產業振興會社總裁，則推荐參議池田成彬氏，決定近由吉野商相，極力懇請其就任，又副總裁以下之人事，政府有全行任諸兩總裁之意向。

東京二十三日發國通電：因開發對華經濟，關於華北及華中兩國策會社之設立準備委員長，業已決定鄉誠之助男，惟政府鑑於現下之情勢，擬行急速具體化，故法制局，急為設立準備委員會，調整之成案，如果順調時，則當於二十五日之閣議中上程，閣議決定，與此並進之設立準備委員之人選，亦當於同時由企畫院法制局，及各省次官，貴衆兩院代表，與三井，三菱，住友，日銀，興銀，生保，信託，電氣，瓦斯，郵船，商船等各財閥金融，產業代表，詮衡人選云。[illegible]吉野商相，[illegible]兩會社設立委員長之人選，先日與鄉誠之助男，正式交涉就任，經鄉男與池田成彬氏會見，作種種接洽後，已接受就任兩會社設立委員長，十八日，正式答覆商相，同時，池田氏，為支持鄉男之兩會社設立事務起見，已承認設立委員。又池田氏係關於設立兩會社之特別委員之際，將就特別委員長云。

中國臨時政府兩顧問 湯澤及大達氏之略歷

北京電：日本之對華新政策，當現下之歷史的轉換期，決定政治方面，仍由中國人自身，再行建設，至日本政府，僅純然由外部加以協力，故對於行政，法制，軍事（以治安關係為主）之三方面，僅派技術優良之顧問，輔佐指導新政權，進行一切，且自曩日來，即由北京臨時政府與現地最高當局之間，進而交涉，迄今意見已一致，當于近日，簽定『關於派遣行政，法制，軍事三顧問之政治協定』，規定顧問三，設若干名輔佐官，輔佐主任顧問，現行政顧問，已決定現為軍事顧問之湯澤三千男氏。又法制顧問，亦決定大達茂雄氏，當即日發令任命，惟軍事顧問，當遲幾日決定云，茲錄該兩顧問之略歷如次：

（一）行政顧問湯澤三千男氏

氏歷廣島，兵庫兩縣縣知事，在一二六事件之後，當廣田內閣時，在潮內相下任次官，對于是時時局之收拾，曾為費心之活動，故係由內務省出身及性質豪快纖細之官吏，迄本一月，為軍囑託赴北京研究現地事情，得決定任臨時政府行政顧問之要職。

（二）法制顧問大達茂雄氏

氏由福井縣知事，入滿洲國，為總務廳廳長數年，對于滿洲國之發展，貢獻不少，至去年底，為軍囑託赴北平，因受內務省官吏之訓練與滿洲國從政之經驗，故為一對華北適任之人。

寫真：（右）上，鄉誠之助男，下，池田成彬氏，（左）上，湯澤三千男，下，大達茂雄氏。

因治安業已恢復 津浦線難民多歸故鄉

棗莊二十二日國通電：事變發生以來，由華北各地，以炭坑町棗莊為目標，大批避至之避難民，於廣大之地下道，構其居所，以待戰禍之終熄，然市民與日軍之佔領棗莊同時，得見着恢復之街中之治安，與嚴正的軍隊之軍規於眼前，及悟覺，誤信國民政府之逆宣傳之愚，而彼此歸向彼等之故鄉，其[illegible]二日午前九時，棗莊發軍用列車，老弱男女四百四十五名歸還矣。此等難民，以地域別觀之，津浦線北段所佔其大半，而右者，最近中國側以必死的努力，實行奪回棗莊之宣傳，可証為如何之苦於戰敗之彼等一統之逆宣傳焉。此等難民，詳細分別如左：

天津	二四八人
靜海	六八八人
唐官屯	八八人
滄州	五四八人
東光	四人
德州	六五八人
濟南	二七八人
曲阜	一一八人
兗州	一一八人
其他	二一八人

投降日軍之華軍 捨抗日迷夢度有希望之生活
北京郊外西苑兵營成為更生樂園

被皇軍攻潰之中國兵，因國民黨之惡政與不付給養最近均陸續向日軍投降，故抗日華軍之根據之北京郊外西苑兵營，在今已成為捕虜兵之更生樂園。日軍〇〇部隊，擬使此等抗日部隊，由抗日之迷夢再轉而為甚有希望之生活，乃擇捕虜中之優良者，組織工程隊，每日支工資五十五錢，使其從事土木工事，並受親日教育，俟之六個月教育指導了後，與以歸鄉之旅費及正業資金，于是一般捕虜，莫不感謝皇軍之恩澤。

寫真從事土木工事之工程隊。

駁美商要求 利權不能均等

上海電：上海日本商工會議所，於二十日午後六時，在上海日本人俱樂部中，舉行第二十次定期總會，席上所長吉田政治氏反駁四月八日，上海美國商工會議所總會之會長馬夏爾之要求，日本門戶開放，機會均等之演說如左，示明日本堂堂皇皇之態度。

對於機會均等，門戶開放政策，日本政府雖迭經聲明，然於外國人之中，仍其懷抱不安或疑念者，不甚少，余不認機會均等為利權均等之分配也，尊重既得之權益，承認將來發展之自由，即係門戶開放政策也，日本之民間工商業者，與歐美人或中國人，共同協力，担當今後之事業，為余等衷心所切望者也，日本政府之方針，由幾次之聲明，業已明白，總之，予以機會均等，為根本之要件，事業之規模或其成績所生出之差等，依當業者之實力，及努力之如何而生，決非不合理云。

英人視察 中國內地報告

東京電：據香港來電，英人M克芬福特博士，由香港搭車經廣東長沙，又由長沙經貴陽到重慶，返抵香港後，報告中國內部情形如左云：[illegible]現正進行今後長期抗戰三年之準備，湖南廣西貴州三省境內各地，均有中央軍駐紮，地方壯丁，全受軍事訓練，演習小槍大砲之操作，其中尚有持矛之武裝部隊，至於武器彈藥似甚充裕，子彈均運山間隱匿，他如二寸重砲之敷練，飛行場之建設，道路橋梁鐵路之建設改良以及延長等工作，俱在進行中，由外國歸國留學生皆從事此種工作之指導，途中屢遇向東部戰線出發者云。

中國聯銀協議 代理國庫 最近當可實行

北京電：中國聯合準備銀行，自開業以來，為時雖暫，已在發行紙幣，外國匯兌業務，設立分行等點上，收有顯著之成功，節

節充實中央銀行之內容，頃隨中國臨時政府財政部之整備，當然為辦理該政府國庫金，故現正節節進行其準備，按現在臨時政府財政收入中，關稅收入，三月底已達八百萬圓，只以此在外債担保之關係上，於正金銀行中存款，其餘之鹽稅收入月額凡八十萬圓，統稅收入月額凡百萬圓，分存於聯合銀行以及中國銀行方面，其內聯銀之份北京分行，天津分行，合計為百萬元，因之聯銀方面，為收鹽稅統稅收入以外之大部分，收於自己之手中，當與臨時政府進行交涉，然北洋保商，河北等中國方面銀行，以其一舉將資金源泉取去，極感痛苦，故尚未得圓滿妥協，然最近當可預想其實現云。

日本在北京設立 總領事館 昨已開始事務

北京二十三日國通電：中國事變後，於北京之日本人之數，頗增加，迄三月末之申報居住者，已有九千五百四十六人，（內日本內地人六千百四十七人，朝鮮人三千三百十七人，台灣人四十二人）此外加諸無申報者時，可突破一萬二三千人，此等日本人之保護，及其他之事務，益益複雜化，前已決定新設北京總領事館，着着進行準備中，現已於二十三日，設置於北京大使館內，開始事務。

日本電力聯盟代表 折衝購入北支炭

新京二十三日發國通電：日本之電力聯盟，加盟六社之消費石炭之不足量：在昨年度，係由撫順炭輸入約三十萬公噸，從事補給，但本年度，基于時局產業之繁忙，致石炭之需要量，愈益激增，尤使日本內地炭之分配，愈益窮困之結果，在今年度仍須仰賴撫順炭，供給五十五萬公噸，因此派遣日電，東邦，大同，東電，関西，水力之各社長至滿洲，該一行于十八日抵新京，與日滿商事折衝，不過日滿商事，以滿洲炭之現地消費量，有今後甚為增大之傾向，故如聯盟所希望之大量供給，力在出炭及輸送量方面，均行困難，因而拒絕，于是該一行，以不成功而終，乃更擬代替撫順炭，購入華北開平炭，擬與現地當局折衝，故于二十二日自新京出發急遽赴華北。

陳友仁抵港 奔走援華之環游歐美

香港電：環游歐美各地竭力奔走務期獲得對華助之前國府外交部長陳友仁於歸國途中，已抵當地云。

寫真即陳友仁

改正一部官制 充實產業部陣容

新京二十三日國通電：伴於滿洲國產業開發之積極的發展，痛感有充實所管官廳之產業部之陣容之必要，結果，產業部，今次對於本部，及外局之所需增員，進行調查準備中，近頃已得成案，充實官制之一部之改正，以資產業行政之無遺憾的營運為所要增員之施行，關係事務，務取則於產業開發計劃之進行上而設置之新設機關之配慮為主，而應其他既設機關事務之強化擴大之人的充實關係事業如左：

△農務司所管，一，農事合作社，機構之整備充實。二，棉花統制法之運營圓滑。三，特產物國營檢查事業之充實。四，特用作物增產之施行，及原種保之新設。

△鑛工司所管，一，鐵鑛類統制法之施行。一，產金獎勵事業之實施。一，於奉天國立金鑛精鍊所之選鑛，精鍊之研究充實。

武興警備隊 擊退軍馬廠附近之殘敵

杭州二十二日國通電：武興警備隊之小池部隊，及竹下部隊，自二十一日[illegible]

華北各地軍閥 反蔣氣運愈趨濃厚
閻萬宋等將伺機投降日軍

北京電：供蔣介石抗日政策驅使，而抗拒日軍之華北各地方軍閥，一經日軍猛攻，立告潰亂，已退至山西，河南或陝西山中，以避日軍鋒銳，苟延殘喘，殆皆叛離蔣介石矣。聞邇來此輩軍閥將領[illegible]，閻錫山所部二十師已喪失三分之一，渠向抱門羅主義，坐鎮山西，今竟被驅出老巢，竄入陝西，處於蔣之心腹衛立煌監視之下，因而久欲覬[illegible]日軍之顏色，重返山西，蓋彼失去培植多年之山西地盤，實受致命打擊。據傳倘日方能善維其面目，保障其生命，則有意歸順。宋哲元前曾雄據冀察，今亦一旦退至黃河南岸，嗣又轉入晉南山中，當經請辭第二十九軍長職，離蔣介石再三以嚴命相招，終不肯作鄭州之行，頃對日方已抱歸順之意。萬福麟部屬，折傷泰半，縮聚山西東南部山中，躊躇無計，進退維谷，二月末，石友三曾派軍使請求歸順，後因中央軍所遣監視隊警備嚴重，致未實現，聞今與閻宋萬等取一致聯絡，以俟歸順之機會。其餘將領有河南山嶽地帶之孫殿英，蠢動於冀南之劉汝明，策動於太原西方之何柱國等，近亦託某機關請求歸順屬實。惟聞此輩軍閥之請降，受有配屬之中央軍監視隊及共產妨害，致難具體化，由，因之遷延至今，未能實現歸順。

『寫真』萬福麟，中，閻錫山，下，宋哲元

國府當局 沒收共產書籍 咄！咄！

上海二十三日發國通電：重慶來電：重慶市特高警察隊，二十一日，大舉翻搜全市書店，沒收共產主義文件，及其他含有反國府言論多數新刊書後歸去矣。右事，僅稱係奉上級官長命令，警察當局，關於此意圖附諸極秘密，據傳國民黨，鑑於最近共產主義之浸潤於全國，而神經過敏，故先於國府所在地之重慶，為今次之舉動云。

國務院辭令 地方人事小異動

新京二十三日發國通電 國務院辭令，（二十二日附）牡丹江省東寗縣長馬題異，任龍江省理事官（薦任四等），補實業廳殖產科長。龍江稅務監督署事務官扈學庠任審計官（薦任四等），補審計局第二處勤務。

現代華文讀本 北京圖書館發行

北京電：自此次事變勃發以來，日本內地日本人士，多願研究中國情事，及其大學，專門學校青年會等，咸開華語講習會，學習華語，然頗缺現代語，現代文之優良教科書，實覺遺憾，因此多向北京王府大街近代科學圖書館詢問或購買，該館山室館長等，見此情形，特以約三個月之時間，編纂一種現代華文讀本，最近即可出刊發行。該讀本內容頗佳，及現代中國事情，均可以之而知之，聞九州帝大及高等學校，專門學校等，多願使用該讀本云。

過橫濱曾被詢問 美國飛行士參加中國空軍之

橫濱廿三日發國通電：據稱參加支那空軍而活躍之美國人挨魯，印基邦氏，（二七）搭二十二日夕刻入港之亞細亞號輪船歸國，途中在橫濱寄港，同夜受神奈川縣外事課長亘三小時之訊問，一度回船，二十三日午前十一時，再與縣外事課長谷川亞米利加係長，一同入新格蘭德旅館，復受由東京而來之關係官之訊問，至亞細亞號輪船開船之時，不及回船，繼續滯留二三日以受訊問云。

樹立華北棉花計畫 由拓務省負責

東京電：日拓務省方面與軍部協力，為救濟華北農民及予以購買力計，在使其栽培棉花之方針下，本年度迅速由朝鮮收買棉花種子百萬斤，（分裝貨車六十八輛）向華北輸送，已經北京臨時政府之手，分給一部農民，然關於今後華北經濟開發之棉花業之對策，與陸軍，外務，企劃院等關係當局協議之結果，已內定大體主要將由拓務省担當之，拓務省方面，與日本棉花協議，將樹立華北及華中方面之棉花對策，關於華中方面之棉花為慎重調查計，首先委囑學界棉花權威者之京大農學部教授模本博士，該教授為調查起見，將偕同助手於本月底赴華中方面，更將待九月左右棉花之結實期，網羅學者權威者，棉花事業家，技術家等，派遣調查班，樹立對棉花開發計劃云。

大使館參事官 森島守人氏赴滬

大連二十三日發國通電：駐在北京上海勤務之駐華大使館參事官森島守人氏，搭乘二十三日正午出發之奉天丸赴上海去矣。

新京交通協會 開催創立總會

新京廿二日國通電：伴於國都之躍進，為促進交通道德之振興，交通諸施設之完備，各交通機關之發達，與交通事故之防止之助成機關，以官民合同創立新京交通協會，其創立總會，自二十三日午前十時始，於首都警察廳禮堂開催，施行會則之制定，職員之詮衡等，正午散會。

臨時政府 救濟農村 撥百萬春耕貸款

北京電：臨時政府為救濟農村，根據行政委員會之決議，特撥農民救濟貸款資金百萬元，於二十一日交與賑濟部，賑濟部更以其半分與新民會，即將向各農村放貸，查農村方面，因災禍過重，農耕器具尚有缺乏者，可謂疲弊困憊已極，今秋之收穫如何，尚難豫卜，故該貸款資金之運用之結果，殊值注目。賑濟部新民會之該貸款條件，大要如左：

▲賑濟部（五十萬元）

一，由農賑事務局，更轉經華洋義賑會，及合作會，以如津浦線一帶之農耕貸款放之。

一，利率年四分，以一年為原則，須由村長乃至甲長之保証，無需担保而貸放之。

▲新民會（五十萬元）

一，於冀東地區之農村合作事業，及京漢線一帶，由合作社貸放之，

一，據其中之十萬圓，故與河南省北部之農村，

一，各件與賑濟部同。

事變下華人收入 呈增加之傾向

北京二十二日國通電：事變下華人之收入狀態，據北京統稅分局之調查，反呈增加者，頗堪注目，即該局之所得稅徵收，皆依舊稅率辦理，關于其中之俸薪所得證券，存款所得，一月至三月，合計征收額為十六萬八千元，與去年同期比較，反呈增加

鐵道總局 總務課長會議開催

奉天二十三日國通電：鐵道總局，於廿三日午前十時，在該局會議室，開催全滿鐵道局總務課長會議，對北支問題及其他當面諸事項，作慎重之協議

我駐意徐公使 訪齊亞諾外相

羅馬二十二日發國通電：滿洲國初代駐意公使徐紹卿氏，二十二日午後五時五十分，公式訪問齊亞諾外相，於基治宮行最初之歷史的會見，徐公使首先對於意大利之承認滿洲國，陳述謝辭，並表示今回到任，必舉全力以謀滿意兩國之親善，齊亞諾外相，對於與日本有親交之東亞新興國之公使來駐羅馬，認為不勝光榮，今後須充分協力，以貢獻於世界和平，致歡迎之辭，會談三十分，徐公使遂辭出基治宮。

擴充郵政業務 下月一日實行

新京電：自向日以來，郵政總局，盡心竭力，治外法權撤廢以後，依附屬協定，郵政業務之擴充整備，不遺餘力，圖從前在較大都邑尚未處理之電信匯兌，及電信轉賬，普通匯兌，及轉賬郵政儲金等令，在任何地方亦均署理之，茲經籌備竣事，定五月一日全國一齊擴充開始，由是在全國通常匯兌辦理局，有四百〇九局，郵政儲金辦理局，為四百十五局，郵政轉賬辦理局，為三百八局，對於一般民衆，可致多大之利便，又新設之局，有新京郵政管理局管內之十三局，奉天郵政管理局管內三十五局，哈爾濱郵政管理局管內四十六局，錦州郵政管理局管內三十五局云。

對加藤飛行隊 寺內軍司令官 授與感狀

北京二十三日國通電：由去年九月，即參加華北聖戰，為日本軍陸之荒鷲，轉戰各地，樹立多大偉勳之加藤部隊長，所率之飛行部隊，日華北方面軍司令官寺內壽一大將，於三月二十六日授與感狀，受此項光榮之加藤部隊，其後亦曾參加三月二十五日，四月十日之隴海線歸德之大空襲。又參加空爆洛陽，及數度之攻擊徐州而活躍中云。

協和會向意大利親善使節團 贈呈銀盾

新京二十三日國通電：協和會以意大利親善使節團一行二十二名之來京機，對意大利法西斯蒂黨，於二十六日贈呈銀盾，同盾將協和會綱領，以滿語記入之縱四尺，橫三尺之大盾是也。又對各使節一行，各贈以同體形之縱一尺橫八寸之盾。

擊滅四千敵軍 河村部隊 樹立赫赫武勳

棗莊二十二日國通電：將山東〇〇方面之要衝由片斷擊潰，樹立赫赫武勳之河村快速部隊，三月三十日夜，於〇〇，突如被約四千之敵包圍，受大砲機關槍之猛射，然以沈着鳴之河村部隊長，將敵誘至五十米之近距離，於野砲車之上，直立於敵彈雨中，敢然發令射擊〇門之砲火，一齊吐火，轟轟之砲擊聲，砲彈炸烈之火光，將敵兵炸為微塵，僅數刻間，敵已潰不成軍矣，然於此戰鬥，在軍中呼為慈母之加藤藤吉老准尉，壯烈戰死，此歷史的會戰，河村部隊之武勳，益加光輝。

谷公使 由大連赴上海

大連二十三日國通電：視察華北終了之谷公使，搭本日午前八時九分着周水子飛行場之飛行機，由奉天飛來大連，同八時三十分出發，乘飛行機向上海。

韓經濟部大臣 赴吉林 出席商工會發會式

新京二十三日發國通電：為出席吉林商工會發會式，韓經濟大臣，乘午前八時四十分出發之列車赴吉林。又預定二十四日午後九時三十五分歸任。

土地建築物出讓

坐落道外大水晶街（舊東盛火磨址）
土地一八〇二方丈一及建築物全
部願購者請至道裡滿洲中央銀行接
洽

航業聯合局傅家甸事務所遷移通告

道外十二道街本局傅家甸事務所遷移於頭道街碼頭
由本月七日起開始辦公
新事務所道外頭道街江岸
電話 事務所主任 九二二〇〇號 庶務 九三四七〇四號 賣票所 九三三〇〇號
船客 九三四七四號 貨物 九三〇四〇號 配艦 九三〇四〇號
買船票時請向頭道街新事務所或日本國際觀光局購買為盼

出航廣告

哈爾濱航業聯合局 電話 四九五二號

茲依左開日期運航臨時船一，客貨船

出帆日時	船名	仕向地
四月二十四日午後二時	「新京」	三姓
四月二十五日午後二時	「威遠」	三姓
四月二十六日午後二時	「三江」	三姓

（1）宛－三姓間（三姓淺灘）將來多行駛至富錦
（2）乘船券，至三姓截止
（3）由三姓赴下流者，在三姓下船後，改乘三姓－佳木斯－富錦間之船舶
但船內只辦理三等旅客並無食堂膳食請各自攜帶為盼

實現日滿華農業一體振興策
由國家統制生產販賣
目下於企劃課起草立案中

東京二十二日電：農林省為實現日滿華農業振興計畫經濟，長期對策，戰後農村更生之再組織等三大方針起見，將由從來農村更生主義狀勢政策一轉，而由國家直接的指導統制農產物之生產販賣，目下在企畫課起草立案，其具體的方針，並隨同之農林行政機構改革案，然而關於日滿華為一體樹立農業政策一層，將俟目下調查滿華現地中之調查班歸京後，急速具體化，為長期戰對策。

一、發展國防上必要之農產資源。
一、確保供給國民生活必需品之產物。
一、積極的生產增加貿易產物。
一、擴充農村共同施設。

等為當面之問題，正加考究中，然關於前項諸對策前提要件之農產物販賣處理統制，將統合農務局農產課，經濟更生部販賣，改善課副業課等，開設關於生產販賣統制之新局，總之由農林國策助成政策，向指導統制政策，實行一大轉換，頗堪注目云。

開發華中鐵礦資源
第一期計畫具體案決定
積極採掘長江沿岸太平鐵山之成果，大可期待云。

東京二十三日國通電：以開發華中鐵礦資源為目的，曩日已見設立日華合辦華中鐵礦公司，（資本金一千萬圓）其第一期事業計劃，先般來以磯谷事務為中心，考慮具體案，現決定第一年度以百萬噸為目標，積極採掘長江沿岸之太平鐵山之方針，因此，須將由大凹山，南山附近，至馬鞍山之經便鐵道，修理開通，該鐵道如修理完成，則可即時裝運太平鐵山之存貨約三萬噸，供給鋼管鶴見兩社，又鐵山，小姑山，狐山之鐵鑛石，亦可至溶阜運出，更近日之將來，當着手開發桃仲，象鼻山等有力礦山，此等礦山，均係五十至六十%之富礦，故今後

蘇聯否認
脫退聯盟說

莫斯科二十三日國通電：英法兩國，與意大利之接近，經過聯盟出於承認阿比西尼亞之舉，蘇聯現視依靠聯盟已為無用，極思脫退之說，頻向外國傳出，而外務人民委員部，二十二日以蘇聯政府於誓行忠實遵守聯盟之原則下，並無考慮脫退聯盟之事實，否認此項報道云。

巴內號賠償金額
支付清楚事件圓滿解決

東京二十二日國通電：關於美國砲艦巴內號，並美國商船損害事件，帝國政府，決定依照補償金額支付，已如既報，關於右支付方法，經外，財，海三當局協議終了，故於二十二日午後吉澤亞美利加局長，邀駐日美大使館道曼參事官來訪，將應支付之財產損害額一百九十四萬五千六百七十弗一仙，死傷事件賠償額，二十六萬八千三百三十七弗三十五仙，共計二百二十一萬四千七弗三十六仙，已支付清楚，於是巴內號事件，遂圓滿解決，故外務省於同日午後發表之矣。

美大使以巴內號慰問金
組織日美財團
以期增進兩國親善

東京廿二日國通電：美國軍艦巴內號事件，因賠償金已支付，業告結束，以我同時顧爾美國大使，以我國民贈與同艦遭難者之家族之慰問金全部，設立日美財團，以增進兩國之親善等情，已聲明如報，為同財團之事業，顧大使所持之意向，為以之保存及修復從來盡力於日美親善人等之史蹟，故將設立委員會，近日有決定之模樣，原來美國政府，以同船遭難者，均依殉職辦理，對遺族之生活，亦有保障，而主張無受此項同情金之理由，然我國外務省說明，不問貧富如何，而贈金慰問者乃日本之習慣，美國政府，遂諒解日本之習慣而受之矣，且更以巴內號乘組員，及死亡者之名，組織財團矣。

對處政局政府方策
木戶文相訪問首相協議
今後革新政策當能實現

東京二十二日電：日木戶文相，於二十一日夜，赴荻窪別邸訪問近衛首相，以與園公會談之內容為中心，關於當前政局對處上之政府方策，作重要協議，亘三時餘於十時辭去，於此會見上，傳達園公對於現下重大時局之意向，然後對於處理事變上極為重要之對華方策一元化，無隔意交換意見，更對於對華中央機關之具體案，及議會制度根本的改革案，以及厚生大臣專任等，諸緊急問題，作種種協議，由於此次首相，文相之會見，今後對處政見，當能完全一致，與後事變之處理，策之遂行，當節節實現云。

日本確為意國知心好友
志同道合精神一致
鮮滿旅途上意使節團之聲明

下關二十二日電：亘五週間，毫無寸刻餘暇，於日本國民鼎沸歡呼中，果盡親善使命，二十二日午後十時半乘關釜連絡船，就鮮滿旅程之意大利訪日使節團鮑爾齊團長，以墨索里尼首相名義發表如左之禮辭。

吾人臨別大日本土地，願親愛之日本國民諸君，衷心披瀝感謝之意，吾等團員，度過此生難忘之三十有五日生涯，倍蒙諸君歡待，及言語難盡之熱情，迄及今日所示之諸君活動能力，眞與我法西斯蒂精神吻合一致，夫法西斯蒂之格言，凡與青年我等有同一生活觀念之國家，即我人恒久心靈之朋友，相信日本即我人心靈之朋友也，兩國生活意義，全然一致，對於諸君之宗教祖國及家庭之精神，實深感動，吾不覺亦具同一精神焉。

各地新聞

植樹節日
舉行盛大式典
參加者千餘人

海倫．本年四月十一日（穀雨），為我國綠化運動之植樹節，本縣縣公署，營林署，協和會縣本部，三關係當局，依本年度造林擴大計劃，實行盡量宣傳，與準備種植情形，曾誌本報，茲於該日假順天公園臨時會場，舉行盛大植樹典禮，屆時除本縣楊縣長，營林署黃署長，協和會池田事務長，以下各職員全體出席外，其他各機關，各法團，及各學校教員學生等參加者，逢千餘人，舉行儀式後，各赴指定區域，實地植樹，計栽植額數，共約六百餘株，茲將當時舉行之儀式，及其經過情形誌下：

一，開會（行政科崔科員司儀）。
二，全體肅立。
三，國旗揭揚。
四，國歌合歌。（全體）
五，向國旗行最敬禮。
六，植樹節歌合唱，（國民優級學校學生）。
七，開會之詞，（教育科長鄭潤東）。
八，講演（楊縣長，黃署長，趙技士，池田事務長）。
九，散佈宣傳品，（營林署散發標語圖等物）。
十，閉會之辭，（警務科長趙祥雲）。
十一，閉會（分赴各地實地植樹）。

郵政管理局
派員來阿調查

阿城：哈爾濱郵政管理局，為調查各縣鎮郵政局之良窳起見，特派局內監理科雷屬官，於日前（十三日）來阿城郵政局，實地調查各種公文錢款，並郵票印紙等之保管法，以及各種簿記登載法之各種手續，是否合格，對有不相宜之處，即確實加以指導，原定之一星期出張，期限已滿，現各種手續業經調查完竣，於前日（二十日）乘晚車返哈矣。

哀悼鄭前總理
舉行拜望式
各機關職員均參加

雙城訊：二十日為故鄭前總理國葬式舉，業已遵奉省令，由協和會縣本部籌備拜望式，由縣署通令所屬機關學校，亦於當日嚴肅舉行拜望式，並休息一日，以示哀悼，是日，各機關法團職員，皆至縣公署參加拜望式，天氣黯淡，草木含悲，歷時許，於嚴肅之下禮成，茲誌其次序如下：

一，全體入場。
二，全體肅立。
三，開會之詞，（河野事務長）。
四，弔旗揭揚，合唱國歌。
五，向西南方敬禮。
六，復位。
七，默悼。
八，縣長致詞。
九，縣民代表致詞。
十，閉會之詞。
十一，禮成（退）。

視察德記工廠
極讚賞造酒錫鍋
間島酒商視察團

雙城訊：間島省各縣酒商視察團，一行十餘人，由西川先生領導，於月十五日，前來本縣德記工場，視察精一氏造酒錫鍋，正值該器之發明人（現任木蘭縣長）歸來，則詳加解釋該器之構造，日滿言語並用，致各視察者，聽之津津有味，又講演該器之特色，如省燃料，節時間，多出酒漿，各團員尤為動容，復有本縣酒商述說使用該錫鍋之經過，聞之者大有躍躍欲購之態，歷時許始去，由本縣酒商設招待宴，聞定於明日歸去云。

牛夫得頭彩
羊倌想平分
兩不相讓分所去告狀

農安訊：縣城小西門裡住戶回民馬洪家，僱有喂牛夫賀喜貴者，日前由東家支使工資國幣三元，託其同夥馬鐵子即馬洪之羊倌代買彩票三條，並交付房租二元，所餘四角即作零花，於四月十四日開彩，賀喜貴持票對照號碼，所幸已得頭彩一條，該羊倌聽聞之下，即向賀喜貴要求分款，賀某亦允給伊一二百元，無奈馬鐵子貪而不厭，與其家長商議之下，即云：彩票係我二人合資購買，非得平均分款不可，否則決不允許等語，即時發生爭論，各不相讓，並有鄰人從中調解，亦未奏效，而馬鐵子竟至小西門派出所告狀，復經該所轉送警務科司法股，調處，究竟如何解決，容訪再誌。

日本確為

永泰商店緊要聲明

敝號在虎林開設永泰商店今遷移圖佳線千振驛前湖商營處照常營業各方信件請寄註載地址是盼再敝外城劉雅齋在哈任外城職已閱五載因有他就已經辭出敝號經該君於各方之來往請以五月二十日為期到義升東內哈莊接洽清理過期概不負責特此聲明

四月二十二日　永泰商店啓

緊要聲明

一九三八年四月一日買得夫娜，傳洛老夫，坐落新安全部房產惟對阿克，傳任茲特登報聲明俾衆週知

啓者鄙人葉夫金尼牙，安特列夫娜，智特尼錢果，於前屬於安娜，康斯且全諸埠吉別次克街五十一號之洛老夫之債務鄙人不負責

接兌聲明

啓者承德街五十三號福泰醬園誠記不願前圖己由敝號接兌當來言明兌價國幣四千百元由本年四月十四日起正式接收惟該號在敝號接收以前之新舊債務及一切糾紛概歸鮑銘仙鮑銘盤子戴氏岳曹氏負責辦理與敝號無干恐未周知特此聲明

承兌人復興醬園劉昇階　鮑賢臣啓　德街五十三號

拍賣及拍定期日公告

債權人東洋拓殖株式會社代理人咸德一

債務人李惟一（即李維一）

右當事人間之康德五年（宿）第二號不動產事件李惟一（即李維一）所有末尾記載之不動產拍賣如左

本件不動產執行官占有之拍賣之日時康德五年五月十一日午前十時拍賣之場所哈爾濱區法院執行股拍賣之方法投票拍定期日康德五年五月十三日午時

康德五年四月二十一日　哈爾濱區法院

不動產之表示，一，如另紙目錄所載此最低拍賣價額陸千五百五十三圓五角不動產目錄，一：土地（附期限建築地權）坐落哈爾濱市中四區馬家溝國課街文昌街拐角一五二號東至一五二三號西至國課街南至文昌街北至一五二零號，一，基地面積一千二百九十四平方米突六四（一百二十陸方丈四十三方尺）．一，磚平房一棟面積一百六十八平方米突七五

大同電影院

今演　偉大海陸空軍戰事鉅片　駭人

▲全部有聲　望眼欲穿巨片

敢死隊

又名＝德英法決死戰

下期准演　月下魅影

華樂舞臺

四月二十四日

張桓懋　越虎城
賈潤仙　審刺客
焦艷秋　胭脂虎
周少樓　廣太莊
唐韻笙　三保本
蓋神童　美艷君　打魚殺家
唐韻笙　鄭伯克段

焦艷秋　賈潤仙　李蘭亭　周少樓　蓋神童　唐韻笙　美艷君

烏龍院　十字坡　螺絲峪　捉放曹　未央宮斬韓信

遺失股票聲明作廢

茲因敝等所領濱江阜成房產有限公司股票共拾張計李際雲六股一六七號一張李彙茹六股四〇二號一張李春原六股四〇三號一張李燧記六股四〇五號一張李翰翔六股四〇四號一張蒼記五股四〇七號一張萃記五股四〇八號一張芳記五股四〇九號一張芸記五股四一〇號一張藻記五股四一一號一張—業經遺失除請求該公司另行發給新股票存執外此後前項股票無論落於何人之手概作無效特此登報聲明

大光明有聲電影院

道裡中國九道街電話六九五二番

由午前十一時起演

今日票價　一角五分　幼童・一角

兩片合演

藝華公司　令人十分滿意之大傑作

主演：袁美雲　王引

小姊妹

繼『化身姑娘』一得意大貢獻　又對白！有聲！

其他影院所未有！

同時開演

第五集　偉大無比

啼笑因緣

沈鳳喜：痛遭毒打瘋狂成病

樊家樹：意冷心灰不談往事

（本集最後數卷對白有聲）

柏林美女曲藝團登台獻技

下期廿九日　同時開演明星巨片　船家女

光陸電影院

本埠有聲電影院首創家

今日十一點開演

加演

五光十色！燦爛奪目！珠光寶氣！舞！舞！

今日為復活節除映鉅片外並加演首次來哈俄人豪華歌舞大會

近年來稀有　華闈宮豪篇

美不可言　讚不勝書　難以形容　生花妙筆　難以比擬　兼金拱璧

注意：極詳細的備有又字幕節滿有都可以明白！

德國烏發公司傑作

純粹國產・・全部對白

滿映第一部有聲新片

明星之誕生

注意演期

主演：何奇仁　張敏　孟虹　高翩　宋來

本月廿九日公映於本院

巴拉斯有聲電影院

電話七五〇四番

上午十一時半開

導演：程步高

主演：趙丹　談瑛　梅熹

小玲子

五月風一樣的輕鬆
爵士樂一樣的愉快
水晶球一樣的明朗
百合花一樣的溫柔

滿洲天華魔術團

加強陣容…添新節目

魔術大家鶴鳴氏登台表演絕技

由聘請唯技家潘霖玉氏登台表演活閥子

馬迭爾復活節大貢獻特敖運

馬加演　歌舞戲劇　一時半開

情潮

敖加演　歌舞武術　三時開

有聲大戲院

哈爾濱道外六道街

電話二九七五番

今天三大貢獻

新華影片公司出品　全部對白有聲巨片

同命鴛鴦

金焰　王人美　主演

夫婦同受不白之冤　同時喪命亂槍之下　同成亡命之徒　使人慘心流淚

加演

失眠之夜

具一對活寶　劉繼群　韓蘭根　主演

影後加演

每天更換　並不重樣

天永魔術團

團主張象宸　率男女演員二十餘人登台表演武術魔術……

好不好用不着我們再來介紹　請問看過的諸君便知好否

滿洲新片對白有聲　明星之誕生　廿九日慈光放映

大亞洲戲院

今日演

明月影片公司最新偵探鉅片

溫容　蕭英　彭飛　陳斌（合演）

秘密女探

武俠女星　鄔麗珠（主演）

全部對白有聲巨片

下期開演　天一影片公司有聲對白巨片

紉珠

主演　范雪朋

遺失聲明

啓者鄙人劉子寅於民國十年二月四日曾加入濱江阜成房產股份有限公司股本當日即領受六五四號股票一張計四股並股東分利摺一本此摺現存惟股票一張不知何時遺失除向阜成公司聲請更掛失換新票外特登報端該股票後首無論落於何人之手概作廢紙特此聲明

平安電影院

電話四局五一二一番

今天公演（兩大貢獻）

明星公司武俠神怪連集巨片

紅蓮寺　八集

胡蝶　鄭小秋　夏佩珍　蕭英　朱飛（合演）

今天加演……由津特聘全國第一流魔術家小天一君領導全體男女演員登台表演

伊斯蘭魔術團

歐西魔術中外戲法驚人絕技十樣雜耍

爲謀產業徹底開發
將結成產業聯合委會
現聯合各關係官商折衝進行中

哈爾濱市公署商工科，本政府產業五年開發計劃，對北滿經濟產業中心地之哈爾濱產業開發上，愈益施行調查，制定計劃方針，樹立產業開發大綱。近爲期本市商工業經濟產業之一元化，由省市公署，鐵路局，經濟調查局，商工公會，並各官廳，銀行會社等，打成一團，準備結成產業聯合委員會。以各機關之立場，分別担任基礎之產業調查。目下此項計劃，由省市責任者，進行折衝中，將來成行，頗値注目云。

又：市商工科，爲期哈市商工業徹底發展，現已着手進行工業調查，決定二十五六兩日，假商工公會會議室，開催討論會議。昨商工科，已函請各工場及商工關係者，屆時出席云。

意使節團　在哈日程　歡迎式次　決定

爲歡迎意大利親善使節團之來哈，當由哈爾濱市爲市長爲歡迎委員會委員長，以次經各機關官員，組成歡迎會，早已開始籌備歡迎事宜中。茲該團來哈日期已迫，爲充分準備一切事宜，於昨日（廿三日）上午十時起，迄午後一時止，在市公署會議室，由各歡迎委員參加下，開催歡迎委員大會，現示歡迎忙之氣勢。開於會議席次，對歡迎諸般事宜，再度充分檢討，並準備致力進行，而無遺憾。該使節團一行，仍預於本月二十八日午後七時十五分，由新京乘坐特別專車來哈。當有軍部代表，官民代表，歡迎委員幹事，協和會分會代表，白俄法西斯黨員代表等。使節一行降車，入車站貴賓室小憩，當由省長，市長，協和會代表，總領事等，致以酬酢之辭，但各校學生，及各團體等，均在驛頭堵列歡迎。使節一行，下榻大和旅館後，即有接見新聞記者之預定。次晨（二十九日）參拜忠靈塔及訪問各官廳等，均按所發表者。其市內觀光者之大要路線，一行定於二十九日午前十時，由大和旅館出發，約至哈爾濱神社，中央寺院，博物館，孔廟，極樂寺，以及松花江岸等名勝處所觀光，當日午後零時三十分，一行出席協和會在八區體育場主催之歡迎大會，同夜九時三十分，一行則出席哈爾濱市主催之歡迎夜遊大會，於哈爾濱鐵道俱樂部。四月三十日午後零時三十分，一行則出席協和會，於大和旅館中主催之午餐會。於我全哈官民在熱誠期待中，準備一切盛大歡迎。

又：關於意大利使節團歡迎大會，經協和會幹部鳩首協議結果，內容大致妥備，即付諸昨（二十三）日午後一時召開之常務員會議內討論。茲誌其內容如次：

一，一般參列者整列。
二，來賓着席。
三，登壇者着席，（使節一行入場時，一般歡迎者一，均須將手旗高舉，並歡呼歡迎）。
四，滿洲帝國國歌吹奏—一同合唱。國旗注目，
五，着滿服者，應脫帽注目，意太利國特派使節歡迎之辭，滿洲帝國協和會濱江省本部長結城清太郎，意大利語翻譯。
六，意大利國國歌吹奏，（國旗注目，着滿服應脫帽注目）。
七，意大利國特派使節答辭，於登壇及降壇時各歡迎者，應將手旗高舉並歡呼。侯爵加哥毛，加爾波里，巴烏爾斯基特，巴羅那閣下，右日滿俄語翻譯。
八，濱江省長，致詞，日本總領事，意大利領事，駐哈爾濱德國領事。
九，協和會行進歌奏樂。
十，德西斯蒂黨歌吹奏。
十一，滿洲帝國皇帝陛下萬歲—一般唱和。特派使節侯爵加哥毛，加爾波里，巴烏爾斯基特，巴羅那閣下。
十二，意大利國皇帝陛下，並意大利國首相，莫索里尼閣下萬歲，一般唱和，濱江省長。
十三，意大利國法西斯蒂黨萬歲，一般唱和，滿洲帝國協和會濱江省本部長。
十四，滿洲帝國協和會萬歲—一般唱和，意大利國特派使節侯爵烏安尼，派來爾利閣下。
十五，意大利特派使節並御一行萬歲，滿洲帝國協和會哈爾濱市本部長，奏樂。
十六，登壇者一同退出。
十七，一般退場。
十八，大會終了。

七月一日　豪華花火大會　現已準備成功

觀光協會，因紀念市制施行五週年，當于該制紀念日之七月一日晚間，在松花江上，舉行燦爛豪華之花火大會，爲夏夜之空放一異彩。因此，該會本年特投經費六千圓，製定昇空火花七百發，懸空花火六筒，此項烟火，由東京丸玉屋製作。並含有爲全滿最初次試驗之廣告花火之意味，故所製作者，當極新奇。又可謂爲全滿唯一名物之本花火大會，預料屆時，全滿各市，當有不少人士，前來參觀云。

寫眞：哈爾濱航業聯合局秘書李東郊君與關汝欽女士結婚盛況

禁烟計畫突飛猛進
市內管烟所將減少一半
廿五歲以下青年決禁止出入管烟所

市公署戒烟科，近爲完成禁烟使命，對於全市癮者，亦在着着進行戒除中。同時爲免新癮者之發生，並青年吸食之禁絕，自本年一月一日，接管七十餘家阿片零賣所後，除對癮者嚴重予以戒除外，並將由七月一日始，十五歲以下之青年，絕不准出入管烟所，藉以免除有新癮者發生。邇來戒烟科，爲早日完成禁烟使命計，曾擴充戒烟所，使現收容之二百五十名健康者，施以正業指導，振興工作精神。一方並計劃實施職業輔導，對不良滿鮮人，一律改務農業。因此，自上年始，經日滿官憲嚴行取締私煙館之結果，除一部無能鮮人，已送故國外，餘則皆移往葦河，珠河，横道河子，石頭河子等處，開始農作生活矣。近爲更進一步禁煙工作，已決定計畫將現存之七十七家管烟所，減少一半，對繁華街市，易於瞥見之管烟所，完全取消。以期逐漸減少吸食者，完成禁烟使命。

第二次市諮議會　定下月三日開催　待議案件已經決定

因區制實施，即在目前，故第二次諮議會之急速開會，已爲各方面所切望。現迫加更生預算案，亦由市公署主計局，立案終了。當於五月三日在市公署會議室開會，現在預料上程之議案如左：
一，關於區制條例之件。
二，關於市稅改正條例之件。
三，康德五年度歲入歲出追加更生預算案。
四，市公署公吏制度制定之件。其他二件。
報告案：關於消防隊移管之件。

蘇聯官憲壓迫滿洲國領事館　佐藤氏赴赤塔實地調查

外務局北滿特派員公署佐藤氏，爲調查在海蘭泡並赤塔兩市，關於蘇聯官憲對滿洲國領事館之壓迫情形，乃乘本日午前十時四丁分發之列車，赴赤塔去矣。又氏預定於調查後，經海參崴，綏芬河歸哈云。
×　×　×

白鷺罐頭工廠　製造品不良　司法科檢查其存貨

本市承德街一百零三號，住有滿人王學敬者，山東人，在該處獨資經營白鷺罐頭工廠。而其內部設備惡劣，更兼所出之品，完全係採用已經腐敗之菓物製造者，一般奸商等，因其所出之品，價格低廉，多樂販賣，因之該場所出之品，在北滿水陸兩運地帶，幾行銷盡，不料於前數月中，本市某機關，因購買其罐頭多數，不意在貨物運到後，於食用時，發現其中多腐敗物品，迫將多罐視之，完全相同。該機關以該廠製出如此不能食用之物品，一般購食者，輕則腹瀉，重則發生傳染病，所以特函請本市警察機關，加以取締。而司法科據此，當即於前日（廿二日）午前，出其不意派員到場，除將王執事帶科，並起出存貨數百箱，目下該科正審詢中。

忠靈塔春季大祭
本年因時局反映決擴大舉行
昨日開催第一次祭典委員會決定

哈爾濱王兆屯聖域地之忠靈塔，以春季大祭爲期已迫，日滿當局，鑑於日俄戰役以來，忠勇將兵之功蹟，續續永存，本年決對該等英魂，舉行擴大追祭。因此首先組織祭典委員會，於前（二十二日）午後二時，假岡村部隊本部大會議室內，開催第一回委員會，決定春祭大綱如下：因本年度時局之反映，肅靜莊嚴執行，同時關東軍並訓令盛大舉行，對藝者舞蹈等，律廢止。餘興方面，僅劍道，銃劍術，角力等。此外爲謀本年大祭隆重計，將於來月十日頃，再舉行第二回委員會，關於詳細辦理事項施行決定云云。

已經修正後之＝產業開發五年計畫（三）

△部門別修正方針

更按各部門別，修正方針之概要，大體當係如左：

鑛工業部門　滿洲國之鑛工業，原爲產業計畫之中心目標，其中如鐵，石炭，石炭液化之軍需工業，已各由昭和製鋼所，本溪湖煤鐵公司，滿洲炭鑛，合成燃料（阜新），油化工業（四平街），滿鉄（撫順）之各特殊會社，實行增產計劃，但昭和製鋼之第三次及第四次擴張計劃，已縮短預定年限，抱有至昭和十五年度止，即能完成之自信，滿炭之增產計劃，則因國內之鐵工業及電氣事業之急擴，與日本軍需工業之需要，始呈難於對應之繁忙，滿炭之現行計劃，主要者係以新炭鑛之開發，與生產資材之整備爲目標，對於初年度目標四百萬公噸，爲三百萬公噸，固有表面上未舉成績之感，惟關於生產，今後各產業部門間，必須有緊密之連絡强調，鑒於產業別統制計劃，往往暴露統制之無統制之情勢，故今後必須網羅全產業部門，爲綜合的統制，不過此點，由於滿業之一元的經營，在滿洲國之產業開發機構下，係最可注目之點，由本年度起之計劃遂行，當係以滿業之增產計劃爲基本進行。

對於初年度目標一千四百萬圓之目標，舉一千二百萬圓程度之實績，因北滿及東邊道諸縣，發見多數之金山，自本年度起，採金設備，如果順調，則係極有希望者。

自動車及飛行機工業，年度始終專於基礎工事，去

預定自本年度起，由滿業之手，大大的擴充。石炭液化工業，從來以製造原油製油爲主，但今後當發展至揮發油精製之段階，至少亦以國內需給爲目標，阜新，四平街，撫順之三處所設立之液化工場，目下正建設中，昨年末，決定將四平街之滿洲油化工業，改組爲資本金二千萬圓之特殊會社，今年更於五個年計劃中，按既定促進朝鮮窒素工場之進入滿洲，俾於人造石油工業之完成，加以助力。

關於紙漿，建國當初之方針，係四社平等分立，不許可合同，合併，各社以一萬五千公噸製造爲目標，但事變以來，因爲情勢之變化，已至必須由滿洲生產力所能及的大量之紙漿，爲當務之急，於是遂棄去從來之大方針，順應事態，樹立增產計劃，目下正由產業部，急作成案。

兄弟鬩牆大動干戈　誤擊乃母傷重殞命　法院現已判處三年徒刑

周祥祿，年二十九歲，雙城六區廂藍旗頭屯農人，性情粗暴，且復染有鴉片嗜好。其兄周祥玉，三十歲，係一克勤持家之忠厚者。但因其有不良嗜好，則管束甚爲嚴厲，良以種地爲生，金錢來源，誠非易事也。不料周祥祿於今年二月初旬，因一時烟癮又犯，當即在同族弟兄處，借到國幣五角，購買鴉片煙。乃因一時不愼，被其兄查覺，遂即質問其弟，而周祥祿則力謂，不但無有鴉片嗜好，且更未向外人借錢。至二月十日午前八時許，周祥祿正與其兄在家用飯之時，其族弟兄忽然前往，向其追索五角欠帳，此時周祥玉見狀之下，已知其確有借錢購買鴉片吸食之事實。然爲愛弟心切，不禁勃然大怒，故始而弟兄口角，旋則雙方撕打成團，周祥祿終因不敢與兄反抗，當被其兄按在床上，大打不已。而周祥祿見狀不佳，且更不能忍受重打，由床上掙扎起身，不覺粗魯性來，即順便在窗台上操起酒瓶子，向兄面部猛力擊去，而其兄祥玉見有酒瓶飛來，當即將頭一低，酒瓶落於其母楊氏之炕上，擊中六旬之老母頭部，頭頂頭骨，當被擊塌，傷勢長可一寸，寬五分，深可四寸，血流不止，其母負傷後，立即昏絕過去。當時周祥祿，周祥玉兄弟二人，驚慌之下，當即救護其母，乃以傷勢過重，雖然再三延醫救急，卒因流血過多，於二月十三日死去，而後周祥玉，當將其弟送交該縣法院，依法審理。復又將此案，移交本市法院審理。經該院一再審詢之下，周祥祿供述，實因與其兄細故，撕打不愼操起酒瓶，誤擊其母，擊傷身死，實係過失。而後法院一再偵察，判明其確係過失殺人，當於日前正式開廳判決，將周祥祿依過失殺人致死罪，判其有期徒刑三年云。

昨日開始　本年春季第一次賽馬　＝各種登錄馬之介紹〔續〕

大財	五六	巴拍恩斯基
立姬	五五	近藤繁司
谷正	五五	鳴田欽一郎
長江	五六	加藤角市
抽一	五七	土居彌生吉
千穗	五五	姚錫九
照花	五三	巫拉西夫斯基
天際	五六	濱田有一
天威	五五	內海源一郎
天九	五七	濱田有一
典速	五五	近藤繁司
德	五七	山本久治
德山	五五	新開卓爾
友風	五四	奥平廣敏
七雲	五五	廣田光治
二牧	五五	長岡半六
霽	五六	文靈佑
巴城	五六	新開卓爾
哈龍	五五	阿羅多科夫斯基
漠水	五五	森田松三郎
漠河	五七	森田松三郎
博久	五五	新妻喜男
博光	五七	城戶一二郎
敏速	五五	前田利男
七康	五七	加藤角市
燃龍	五五	秋山粂雪
福特	五六	馬昱瑚

△抽籤古馬（四三頭）

馬名	重量(瓩)	名義人
富錦	五五	林親時
富士越	五五	高橋寬司
文明	五二	堀江一正
武蛇	五七	櫻山四郎
鵬翼	五六	石橋茂
豐國	五七	下河邊正直
赤虹	五六	文鐘佑
松江	五五	邊价人
松風	五七	邊价人
滿洲玉	五五	辻本茂
光男	五七	城戶一二郎
都鳥	五七	望部齊一郎
山岩	五七	關井樂吉
山寶久	五六	野田保治郎
由姬	五五	長岡半六
耀東	五九	原田稔
雷鳥	五九	竹內直
阿星	六一	竹內直一
一平	六一	青木庸一
榮城	六〇	平田日出清
英蘭	六三	莫羅斯特波夫
大島	六五	大島治太郎
鵬	五五	澤田佐市
快	六一	馬特林
開花	五七	波羅威蔣夫
神奈川	五九	下河邊正直
風旋	六一	加藤博造
吉祥	七四	馬特林
桂月	六一	櫻山四郎
輕走	五八	野原皆一
湖月	五八	內海源一郎
光速	七八	近藤繁司
光鳩	六三	莫羅斯特波夫
三元	五九	城戶一二郎
三郎	[illegible]	波羅威蔣夫
荒賀	[illegible]	小川茂一

第二日四月二十四日（日）

競賽番號	競賽種別	距離	賞金第一著	第二著	第三著
一	抽籤新馬	二·〇〇〇米	二七〇圓	三〇圓	二〇圓
二	駕車	二·二〇〇	三〇〇	四〇	二〇
三	新古外馬	二·四〇〇	三一〇	三〇	二〇
四	抽籤古馬障碍	二·四〇〇	二六〇	四〇	二〇
五	駕車	三·〇〇〇	三一〇	三〇	二〇
六	抽籤新馬	二·〇〇〇	二七〇	四〇	二〇
七	各新古馬（方向變換）	二·一〇〇	三一〇	四〇	二〇
八	駕車	三·〇〇〇	三二〇	四〇	二〇
九	抽籤古馬（方向變換）	二·一〇〇	二八〇	三〇	二〇
十	新外馬特別	二·四〇〇	一·〇〇〇·五〇 局長杯	三〇〇	一五〇
十一	駕車	三·四〇〇	三五〇	四〇	二〇
十二	抽籤古馬	二·二〇〇	二九〇	四〇	二〇
十三	抽籤古馬障碍	二·四〇〇	二八〇	三〇	二〇
十四	抽籤新馬	二·〇〇〇	二七〇	三〇	二〇

交通局計畫　市內遊覽大汽車　＝五月一日開始

市交通局，以天氣日暖，各地觀光者，繼續來哈。爲謀觀光團體之便利，決定五月一日始，以優良之日滿俄車掌十餘名，作爲引導，在中央大街，國際觀光局前，設備遊覽大汽車五輛，每日自午前九時開始，約三小時之短時間，即可環繞全市，並可遊覽極樂寺，文廟，忠靈塔，志士碑，松花江，道裏外各大街等名勝地。其乘費規定大人每人一元五角，軍人學生一元，小孩七角五分，懷抱者免費。但每人僅可携小孩一名，目下交通局，已開始與觀光局進行聯絡，準備活動中云。

昨日賽馬成績

本市哈爾濱國立賽馬場，本年春季第一次第一日賽馬，已於昨日（二十三日）午前十一時許，正式在該場舉行。而本市各機關人員，及市民前往參觀者，爲數甚多。惟因天氣不佳，入場人數，略見減少，計爲一千零三人，共與賽馬一百一十八匹，與賽十四回，跳高八回，駕車四，障碍二，勝馬搖彩四〇，二五二二元，發獎總額五千三百六十元，勝馬票每張最大者二百零四元八角，搖彩馬票，每張最大者二百七十一元，勝馬賞金五，三七〇元云。

地籍整理局　在哈設立支局

新京地籍管理局，爲整頓哈市地籍，於哈設立支局，並設立支局辦事處。辦事處地點，設於哈爾濱市傅家甸十六道街（即前濱江縣公署舊址），如有事詢問，則掛電話二八二二即可云。

大陸學院　三週年紀念

道裏中國七道街大陸學院，於本月二十四日，爲該校三週紀念日，該院院長井芹貞夫，於是日招待各界及學生家長，報告該學院成立之經過，及畢業生之近狀云。

道外郵局優待　加入郵生保險者　贈送減價觀戲券

道外郵政局，依管理局指令，爲酬謝本市之加入郵政生命保險者起見，特藉與華唐韻笙來哈之機會，與華樂舞臺聯絡，自本月二十一日起，至二十四日止，亘四日間，贈送減價觀覽券六千張，以示優待。並由該局孔憲剛局長，及局員臨場之下，利用休息時間，對郵政生命保險意義，加以說明，以期喚起一般市民之注意云。

太平樓管烟所長　髮妻爭風吃醋　昨日吞毒自殺

哈市南馬路南平街二十號，太平樓管烟所長趙吉同，年逾不惑，係山東人。除原配髮妻外，並納一妾，名桂芬，係以前於馬家船口開設花煙館時之烟妓也。髮妻李氏，本在原籍，聞本夫在哈已經綽特來哈尋找。自斯之後，妻妾爭夫之風波，不時變換方式而演出。適日前（廿一日）李氏又因醋素作用，與其夫口角，桂芬又乘機獻媚，並進讒言，其夫大罵特罵。該李氏想起以往，千辛萬苦，前來尋夫，曩時貧寒，雖六七年不能與夫同居，尚情有可原。現在衣食飽暖，可聊盡夫婦之情，詎知桂芬如此作梗，有何生趣，莫如一死了之。思念及此，乃於九時許，盡量服下之大煙份，即報告承德街分所，由該所楊警士電告救急車，經灌救後，因鑑於危險，遂送往市立醫院救治矣。至生命有無危險，尚難意斷云。

松花江水位　昨增高九生的

松花江之水位，自開江後，逐漸低落，致使航行發生困難，航業界及沿江商農，莫不焦急萬分。幸數月以來，上游各河，稍行增水，並兼附近水河，亦呈漲水之勢，是故昨日（二十三日）松江水位，已增加九生的云。

極樂寺浴佛節籌備委員會通告

爲通告事本年極樂寺浴佛節法會前經議決定於四月二十六日開始出租地號同時爲提倡素食戒殺放生起見凡在本會場內出租地號業者一律不准在會場內宰殺魚雞生靈等類如有經營結善緣開設素飯館者地租一律免收以示提倡戒殺有欲營業素飯館者請早日來會接洽特此通告
康德五年四月二十三日

滿洲國運動年鑑出版（康德五年版）

運動員不可不看　愛好運動者更不可不購之一讀
水陸競技各種項目　世界日本滿洲之最高紀錄　本年中全國各省各項運動之預定　各種競技規則載之甚詳　內容充實　材料豐富　有照片四十餘幀每冊一元
盛京·大同·大北三報社發行

中銀週報

滿洲中央銀行自康德五年四月十日至同年四月十六日

貨幣發行額	二九四・二三七・四〇二圓〇〇
紙幣	二七一・二九七・八八六圓〇〇
準備	一六八・五六六・五四二圓〇〇
保証	一〇二・七三一・三四四圓〇〇
鑄幣	二二・九三九・五一六元〇〇

啤酒漲價 已經當局許可

新京訊：由於原料及生產費之騰貴，滿洲，亞細亞，哈爾濱，三啤酒會社，研究調查之結果，遂對當局申請漲價，現已接正式許可，於二十一日一齊施行，裝一箱四打者，漲一元五角，據啤酒會社言，原料約漲六成，一箱裝二打者，約漲二角五分至六角，打瓶漲一分，其他約漲二成，生產原價，四打漲二元，此中會社自身負担五角，其餘一元五角，轉嫁於消費者身上，繼酒漲後，啤酒亦隨之而漲，看花季節之至，滿啤酒商，因之大感困難云。

關稅法（續）

期間之計算準用民法第一百四十八條，第一百四十九條及第一百五十一條乃至第一百五十三條之規定第二項之規定於第七章所規定之期間不適用之。

附則

第二百七十九條，本法自康德五年一月一日施行

本埠錢糧行

四月二十三日

		五月半	六月半	七月半
大豆	前場	四七四	四七九	四八六
	後場	四七三	四八一	四八六
小麥	前場	未妥	未妥	未妥
	後場	未妥	未妥	未妥

現糧

湖南營二等豆	四七四
千振二等豆	四四三
沈家二等豆	四三四
八站大路豆	四三〇
沈家三等豆	四二〇五
海倫三等豆	四〇一

匯兌

上海	一〇三〇
天津	一〇〇七
北京	一〇〇七
濟南	一〇三〇
樂亭	一〇一〇
留守營	一〇一〇
昌黎	一〇一〇

神戶豆粕

四月卯	五〇九
五月卯	五一〇
六月卯	五一八
七月卯	五一一
八月卯	未妥

美麥

五月卯	八三18
七月卯	八二18
九月卯	八二38

麥粉

三星三號	五・三五
天官三號	五・三五
三鷄三號	五・四〇

今日天后聖母誕日祭大運休市

放送節目

▲四月二十四日（星期日）

七、〇〇　國歌建國體操唱片
七、四〇　清晨音樂（大連）
八、一〇　氣象通報
九、〇〇　聖典講義（奉天）奉天省民生廳國民教育科長，關於詔書中之敎本忠孝
九、三〇　廣東音樂—唱片—孔雀開屏，楊翠喜，紅樓艷史，連環扣，三潭印月，蕉石鳴琴，上海行，
一〇、〇〇　趣味講話戲曲雜談
一〇、一〇　歌舞曲—唱片—新毛毛雨
一一、五九　時報
〇、〇一　舊劇，唱片，法門寺（四段）打漁殺家，羣英會
〇、三〇　舊劇（哈爾濱）鍘美案
一、三〇　新聞
一、四〇　五音聯彈（奉天）牌子曲
五、三〇　新聞
五、四〇　兒童時間（大連）
六、〇〇　大鼓—唱片—寶玉探病（四段，古城會，王二姐思夫
七、〇〇　新聞，氣象通報，告知事項
七、一〇　俄國語時間，哈爾濱
七、三〇　講演（大連）國立吉林師範學校學生，友邦日本旅行之感想
七、五〇　舊劇（大連）後部四盤山
九、二九　時報
九、三一　新聞，氣象通報
明日節目預告
一〇、〇〇　演藝太平歌詞

失照聲明作廢

領名孫殿才　住址同坐落
坐落八區正紅二屯
照號不詳
地目熟地　面積二坰
四至東至和　西付姓　南付姓　北孫姓

領名孫殿才　住址同坐落
照號不詳
坐落八區正紅二屯
地目熟地　面積一坰六畝
四至東至張姓　西買姓　南買　北至玄姓

領名孫殿才　住址同坐落
照號不詳
坐落八區正紅旗二屯
地目熟地　面積二坰八畝
四至東付姓　西至買姓　南付姓　北買姓

右記失照自登報日期滿三個月時如無聲請異議者不論落於任何人之手均認無效特此聲明
雙城縣長吳奎昌　5，4，23

失照聲明作廢

頭名王鳳林　住址同坐落
照號不詳
坐落雙城縣拉林賈家橋
地目熟地　面積四坰八畝
四至東道鳳臣　西李有　南張寬　北賀景儀

頭名王鳳伯　住址同坐落
照號不詳
坐落雙城縣拉林賈家橋
地目熟地　面積三畝一分
四至東張寬　西馮學才　南馮學才　北李青林

右記失照自登報日期滿三個月時如無聲請異議者不論落於任何人之手均認無效特此聲明
雙城縣長吳奎昌　5，3，26

失照聲明作廢

頭名鐘祥綬　住址同坐落
照號不詳
坐落七區廂白四甲頭屯
地目佃照　面積七坰五畝
四至東至本地　南至王　北張姓

領名鐘祥紱　住址同坐落
照號不詳
坐落七區廂白四甲頭屯
地目佃照　面積四坰一畝七分
四至東至本地　西道　南至王　北張姓

右記失照自登報日期滿三個月時如無聲請異議者不論落於任何人之手均認無效特此聲明
雙城縣長吳奎昌　5，4，23

失照聲明作廢

領名王世臣　住址同坐落
照號不詳
坐落七區廂白二甲四
地目房基　面積六百二十方丈
四至東至蔣興會　西至張紹東　南張姓　北至夏

右記失照自登報日期滿三個月時如無聲請異議者不論落於任何人之手均認無效特此聲明
雙城縣長吳奎昌　5，4，22

失照聲明作廢

領名關廷孝　住址二區正白二甲五
照號一八八二七四
坐落二區正藍四甲五
地目食租地　面積四坰一畝七分

右記失照自登報日期滿三個月時如無聲請異議者不論落於任何人之手均認無效特此聲明
雙城縣長吳奎昌　5，4，22

失照聲明作廢

領名李延祥　住址同坐落
照號不詳
坐落七區廂白四甲二
地目房基　面積四百方丈
四至東至韓坤太　西曹明儉　南至道　北

右記失照自登報日期滿三個月時如無聲請異議者不論落於任何人之手均認無效特此聲明
雙城縣長吳奎昌　5，4，22

失照聲明作廢

領名秦景春
坐落寧安縣第五區蛤蟆塘
地目旱田　面積七二坰七七
四至東至道　西至祈姓　南道　北至李姓

右記失照自登報日期滿三個月時如無聲請異議者不論落於任何人之手均認無效特此聲明
寧安縣長袁怡瀧　5，4，20

有患梅毒花柳等病者注意

逕啓者因有法國醫生（列拉依博士）新發明一種丸藥（即是服果爾哥果專治淋病尿道受過梅毒與毒串及花柳各等病凡服此藥者無不發生效也惟對此淋病患者若小便痛疼如服該藥立即可止故此項丸藥分爲一號二號三號若花柳病較輕者僅用一號准能立即全愈重者得服一二三完號即收速效而此藥之証明前在法國巴黎已經醫學博士化學有效特此通知住址道裏中央大街（即外國二道街）

廣濟大藥房　自動電話二八一二　信箱三百一十四號

優良的中西衣料

花色流行　價格最廉　歡迎惠顧

洪盛隆百貨店

道裏新城大街　電話二五三〇

失照聲明作廢

領名戍明　住址二區廂黃
照號不詳
坐落二區正藍二甲頭
地目食租丁地　面積十五坰
四至東西至　北南至

右記失照自登報日期滿三個月時如無聲請異議者不論落於任何人之手均認無效特此聲明
雙城縣長吳奎昌　5，4，22

失照聲明作廢

領名夏鐘升　住址同坐落
照號不詳
坐落七區廂白三甲四
地目房基　面積一千二百方丈
四至東至城壕　西至閻家官　南至道　北

右記失照自登報日期滿三個月時如無聲請異議者不論落於任何人之手均認無效特此聲明
雙城縣長吳奎昌　5，4，22

失照聲明作廢

領名敬修堂
坐落寧安縣沙蘭鎮
地目旱田　面積六九坰
四至東至分水　南至徐華　西甸子　北孫鎮村

右記失照自登報日期滿三個月時如無聲請異議者不論落於何人之手均認無效特此聲明
寧安縣長袁怡瀧　5，4，17

失照聲明作廢

領名孫廷俊　住址同坐落
照號不詳
坐落八區正紅旗二屯
地目熟地　面積四坰
四至東至和　西付姓　南至孫姓　北玄

右記失照自登報日期滿三個月時如無聲請異議者不論落於任何人之手均認無效特此聲明
雙城縣長吳奎昌　5，4，22

失照聲明作廢

領名白連財　住址同坐落
照號不詳
坐落六區正紅三甲五
地目房基　面積七百二十方丈
四至東至李姓　西至赫財　南至道　北

頭名白連財　住址六區正
照號不詳
坐落六區正藍二甲四
地目食租地　面積四坰一畝七

右記失照自登報日期滿三個月時如無聲請異議者不論落於任何人之手均認無效特此聲明
雙城縣長吳奎昌　5，4，23

失照聲明作廢

領名王明柱　住址同坐落
照號不詳
坐落七區廂白二甲三
地目房基　面積八百方丈
四至東鐘云茂　西道國平　南至道　北

右記失照自登報日期滿三個月時如無聲請異議者不論落於任何人之手均認無效特此聲明
雙城縣長吳奎昌　5，4，22

武田病院

姙產婦可住院

哈爾濱道裡石頭道街民會樓上

美國醫學博士　武田忠造
產婆　三好ヨシノ

電話　病院二七三七　自宅二八八一

專門耳鼻喉科

醫士連次聶爾

道裏外國四道街二十五號第四戶松浦洋行樓西　電話二二一一九

▲接診時間　一每日午前九時至十一時　一午下四時至六時　星期日停診

漢醫安達川　文源

前在八道街世澤藥房行醫　現移新城大街濟生堂應診　電話四一一二三

失照聲明作廢

領名固本堂　荒字部照三張　照號不詳　均坐落二區電車道（一）（二）荒地六一〇・二六地號二六〇號，東至界堆，西至本地，南至界堆，北至本地 [illegible]

右記失照自登報日起滿三個月時如無聲請異議者不論落於任何人之手均認無效特此聲明
蓁河縣長蔡興吾　5，4，19

失照聲明作廢

領名務本堂　荒字部照三張　照號不詳　均坐落二區太平溝（一）（二）荒地六〇六・五四地號二五七號，東至黃崧生，西至黃泥河崖，南至固本堂，北至本地 [illegible]

右記失照自登報日起滿三個月時如無聲請異議者不論落於任何人之手均認無效特此聲明
蓁河縣長蔡興吾　5，4，19

失照聲明作廢

頒名程鵬　住址方正縣方正保宋家井子甲
坐落五區東安堡　號碼二三二二四號
地目熟地　面積十四坰七畝
四至東西至趙姓　南北至河道

右記失照自登報日起滿三個月時如無聲請異議者不論落於任何人之手均認無效特此聲明
延壽縣長　邵中嘏　5，4，22

失照聲明作廢

領名李才　住址三區柳樹河保巨仁甲
坐落三區柳樹河　號碼四四六號
地目旱田　面積五坰
四至東西至溝子　南北至胡姓山根

右記失照自登報日起滿三個月時如無聲請異議者不論落於任何人之手均認無效特此聲明
延壽縣長　邵中嘏　5，4，22

失照聲明作廢

領名方傳孝
坐落寧安縣隊龍保二道溝甲小荒地屯
地目旱田　面積八八坰三畝
四至東道　南至許姓　西道　北至王姓

右記失照自登報日期滿三個月時如無聲請異議者不論落於任何人之手均認無效特此聲明
寧安縣長袁怡瀧　5，4，23

同發隆百貨店

春季男女兒童大氅備齊

春風起！備袷衣

綢緞絲絨料本店預備齊　花色又翻新　價碼又便宜

自來水筆各牌俱全

哈爾濱道裡新城大街　電話　一階五七一一　二階二三八五　三階三〇九一

太陽烟公司經理處
地址八站南和街
電話二一六一一

「治牙鑲牙補牙　拔牙口腔外科」

齒科東尙醫院

日本大學　齒科醫學士黃東尙

道裏外國八道街拐角　應診自上午十一時起下午七時止　星期日上午休診

眞好不能再比!!　好！的確這物好!!!

專治咳嗽，氣喘，喉嚨氣道滯塞各各症　通順氣嗓之薄荷糖

畢咳多力

咳嗽喘息滯塞者　不可不用畢咳多力
願忌絕吸紙烟者　不可不用畢咳多力
尤其是涼潮天氣　預防感冒咳嗽等症　不可不用畢咳多力

各大藥房及商店均有代售

▲代理處…斯迭拉工廠炮隊街一五七號電話六一五二

「既經濟」「又溫煖」

——鋼質堅固——

請按『高爾夫』煖汽管，使用燃料極經濟，蒸汽特別溫煖，運用時不須包裹省却許多費用價值低廉每方公尺八元五角起碼

遠東代理處　寶隆洋行　道裡田地街六十五號匯豐銀行壁　電話二三零八零　二一〇八

哈爾濱道裡外國七道街五號

醫師李蔭成　牙科專門

診療時間上午十至一　下午二至五（星期日下午休止）

德國補爾精

滋補健壯　戒煙奇葯　返老還童

神經衰弱　氣血兩虧　性慾不振　未老先衰　凡患上述等症者請速服用德國包德爾博士新發明之補爾精靈效無匹

補爾精能令人增加工作能力　機構強化　神經弱　陽痿　早洩　少年斷喪　貧血　病後失調等症　為唯一良劑

補爾精有皮下注射用　亦有粒劑內服用兩種

遠東總經理阿葛公司總批發處　哈爾濱道裡中央大街八四號

說明書無償贈呈

代理店　泰昌堂藥房　〔哈爾濱道外正陽八九道街中間〕

湧海居遷移新址

道裡

在新城大街一四五號國際協報舊址

屋內寬闊．空氣清潔．極合衛生．

歡迎．各界公餘之暇．駕臨會友談天．

公認哈爾濱汽車學社

生徒大募集

社會文化愈演進化謀生之技能愈感困難倘在百事向上之滿洲國謀生苟無一技之長則未有不被淘汰者欲在短期間得到專門之技能而費少數之金錢莫若學習駕駛汽車欲學駕駛汽車最好請到本學社能在三個月短期內完成一生無慮之生活問題（本學社自成立以來卒業生徒不下數百名今又添購新式汽車兩台加入實地演習）語云「一年之計在於春」今正於初春之際有志青年盍速報名

一，「報名日期」隨時入學。一「國籍」滿俄人均收。一「卒業期間」本科三個月研究科二個月受驗科一個月。一「學費」本科七十元研究科五十元受驗科三十元以一「授課時間」自午前九時至十一時夜課至午後七時至九時。一「教授」滿俄教授均係自動車專門學校畢業而富有經驗者。一「陳列室」設有自動車各種附屬品。備生徒實地學習之用。一「宿舍」特設生徒寄宿舍內部清潔舒適收費低廉歡迎各界參觀

簡章函索即寄

社址哈爾濱市許公路一七號（哈爾濱市第三國民高等學校北鄰）

下痢

表飛鳴

ヒオフェールミーン

主治　急性・慢性腸加答兒、醱酵性下痢、傷食、消化不良、乳兒綠便、小兒消化不良。

本劑有制止異常醱酵及腐敗之效能、並有輔助消化作用、故對於上述腸疾患之下痢及其他腸障碍等、得使之根本治癒。

株式會社　武田長兵衛商店

總行　日本大阪市東區道修町
支店　奉天市春日町十三番地

各大藥房均有經售

詳細仿單函索即寄

(價目)
錠劑　[illegible]瓦　[illegible]瓦　1000瓦
片劑　[illegible]片　[illegible]片

87—1141(O)

仁丹用戶的明朗！

最合理想萬人樂用的

銀粒仁丹

仁丹

主治
胃口不開　食積不消
氣急心虛　孱弱血虛
傷寒中暑　時令疾病
胃火氣臭　惡醉宿醉
惡心嘔吐　船車暈醉
頭痛目眩　虫蝕牙痛

總經理處　大連市浪速町　日本賣藥株式會社仁丹部

同茂東

機鋸工廠

特備大宗大小木方板皮燒柴各種箱料代割鋸口如蒙惠顧
建築材料厚薄板片灰條鋸末一概俱全出品迅速不勝歡迎

總工廠　道外東江壩外　電話九・二六四二號
分工廠　八站南木廠　電話三九三五・三七六四號

雜貨商店

新到各種　春夏用品
新花綢緞　時式襯衫
棉布雜貨　毛布人絹
批發零售　價值從廉

道裡十二道街　電話四二九七・六一七三號

這是雙妹老牌花露水・媽媽說牠香味好・祖母說牠牌子老・

雙妹老牌花露水

牌子最老・貨色最好・係取百花之精提煉而成・質料純粹・香氣撲鼻・故全國風行・即兒童亦知之・

生髮油

去垢爽潔　活血生髮

超等牙膏

雪齒固牙　滿口芬芳

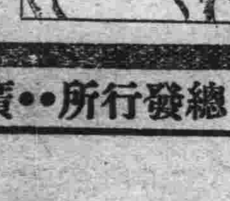

廣生行出品

各埠商店均有代售

總發行所・・廣生行奉天分行啓

喀布倫—呼多蘭商店

現成西服及大氅呢絨布疋各種細軟毛皮一應俱全
要想化錢不多穿衣美觀大方
請到本商店選購

有經驗宏富之裁縫技師仿照最近由歐美接到之最新樣本裁做西服及大氅買現成貨或定做均可最優的英國材料・最好的手工・男女內衣外套準保適體如意・

〔新近開幕〕道裏中央大街一二四號　中國九道街對過電話五九五七

好消息

亞細亞牌麥酒來滿了!!!

亞細亞牌麥酒在日本國內是唯一的佳釀是無上的飲料行銷以來早為官紳各界所贊許茲為推廣銷路起見特來滿洲創設經理處尚望愛好諸君　惠顧試用為幸

北滿總經理處

日本　中西商會　道裏電話三八一二　道裏水道街　道裏電話三五八八

滿洲　福源祥合記　南和街　道裏電話七二六五

新市商場

春季男女西服大氅備齊

式樣繁多　隨意揀選

地址・道裏新城大街

電話・二七一六番

福豐號百貨店

△一九三八年式……

男女西服及大衣

備妥大宗現貨恭候・駕臨選購・

有種類繁多的西洋毛布呢絨・有手藝精良的裁縫技師專司量裁・有自設的裁縫工廠裁做準保滿意・

哈爾濱新城大街　電話〔三七二七〕〔五九一九〕

新京吉野町　電話〔三,三七四〇〕〔三,六二四六〕

支店新京商埠大馬路　電話二,一五〇八

濱江八景題詠〔七〕

松陽山人著

（甲）律詩八首

秦崗朝煙

秦崗蓊鬱鎖朝煙，萬戶樓臺隱日邊，
山色遙連晴翠樹，春光浮動蔚藍天，
曉風微弄花含笑，宿霧初收草鬬妍，
陌柳尚眠人乍起，車聲如水盪簾前。

松江落照

秋風落照冷松江，蘆荻蕭疏兩岸艭，
蒼狗臥波雲入滘，赤烏破浪日翻幢，
霞明鷗落殷帆重，烟泛虹橋灕影雙，
一角殘陽天水裡，遠山近樹怒濤撞。

許碑陵雲

孤聳雲霄一許碑，千秋勳業此昭垂，
名旌片石驚風雨，籌策邊疆定危疑，
摩日金泥蘇節健，參天碧樹召棠思，
青隄芳草人易老，公傲煙霞無盡期。

傳隄春曉

樓閣浮霄傍傳隄，六街春曉鳥爭啼，
花含宿雨紅顏弱，柳帶朝煙綠鬢齊，
巷口霞明初日上，江頭潮落片帆低，
鶊洲鷗岸觀濤處，泥爪茫茫聽馬蹄。

船渡歸帆

野渡歸來夜喚船，一帆搖曳滿江煙，
櫓聲柏水聽濤近，月色橫波漾魄圓，
星火迷離隔荻岸，漁燈明滅冷霜天，
樯々人影隄邊路，市散樓深客未眠。

馬湖明月

馬歸柳畔月明湖，春夜無聲靜畫圖，
波浪涵空磨玉鏡，蟾蜍入水洗氷珠，
溫濃如酒會誰醉，色艷於花不我孤，
天地有情留此賞，千金一刻重須臾。

晴架閣野乘

張秀姑鬼靈〔止广〕

聞在某一時期，濱江稅局稽查卡長巡差等人，有發十餘萬數十萬之巨貲，迄至現今，儼然爲哈埠紳富者，比比皆是，局長所獲之多，可以比較而得其概矣。伺老耳中，蓋久已聞人道及種種，故特爲此言以諷某君也，該局長本一老奸巨猾，聞伺老言，返哈後，即集局中重要人員，開一會議，謂巡按使甚注意本局，竟有辭却使座，來充濱江江沿巡差之語，雖係一時諧謔，出自無心，倘不設法彌縫，誠恐繩鋸木斷，水滴石穿，人言滋多，保，吾人之地位，必將不保，我雖不以此一差爲意，而諸君遠道跋涉，相從至此，甫經數月，即須另覓生活，殊爲諸君危之，當時衆論龐雜，莫衷一是，會散卡員巡差等人聞之，皆皇皇然如有所失，擾攘數日，始由局中文牘某建議，由局中上下等人，集貲若干，交與局長至省設法酬應，藉以堵塞衆口，而防他勢力之侵奪地盤，即此一舉，聞該局長除婉轉托人饋送郭之如君珍飾若干外，雖下至當差傭媼等人，皆各以厚賞，而該局長囊中，竟因此舉，而多現洋六萬餘元，年滿考績，更獲調任他局，此雖爲一種傳說之詞，不足據爲典要，然當時東北稅捐積弊之深，即此可想而知矣。張自得任稽查後，因其爲人素來謹小慎微，不敢過事舞弊，平平穩穩，終徐之任，亦攫得現洋五萬餘元，然張於此時，雖財星照命，而家運不辰，張之家人，常感時氣，而啾唧多病，其子方愈，其女又病，女愈後妻又繼之，迨其妻全愈，而其女舊病又發，終至不起，厝棺於三江義園，張女秀姑，美麗聽慧，不惟勤學，能讀，且性喜美術，學餘時，卽在俄人處學習機器刺繡，象物如生，一時有針神之譽，且又極喜騎自行車，妙得控縱之術，往來如飛，素爲張婦所鍾愛，今一旦失却掌珠，夫婦二人傷悼不已。〔未完〕

郭松齡事變始末記〔續〕

維周講述　秋鴻筆記

見面之後，慨允幫忙。當命令會計員，立即撥款付清。並謂此款，旅長甘願自己擔任。蓋以此事，純屬縣長爲民請命，因公受累也。同時旅長並謂：『此等事端，純由於奉軍作事强梁，不講公理。故使縣長受累，遭受窘急。此筆款項，旅長甘願由個人薪餉項下，逐漸補償。請縣長不必作急，亦不必傷心。奉軍一切行事，鄙人雖不能全行負責。但力所能爲之事，亦決不敢觀望。請老兄返縣，料理公事可也。不必因此事受累難過』云云。縣長聆言之下，不啻撥雲霧而睹青天。當即再四申謝。並思：『王旅長，不愧人稱爲天下好也。此等快人快事。見義勇爲之豪俠舉動，真够朋友矣。』以後該縣長，對於王氏，頗爲銘感。王旅長並保荐該縣長，轉入軍部，充任上校參謀。辦事得力，擘畫良多。總之王旅長，治軍多年，所以屢戰屢捷，卓著偉功者，皆緣能推心置腹，血性待人，故士兵樂爲之用，百死莫辭也。其後張作霖與吳佩孚合作，攻打馮玉祥。馮氏於南口要塞，命力死守，多日未下。張吳二人，愁眉莫展。無計可施。幕僚中人計議，謂非調王永清旅負責攻打，難於成功。張首領之，遂由後方調王赴南口作戰。王旅開至，未二日間，即出奇制勝，將南口實行佔領矣。（未完）

百忍圖

士兵張瑞華

光緒年間，有張瑞華者，吉林管帶也。原南省人。在寧安輿筆者相晤，當問因何來此地充差？答言：原在荊襄道，道標隊當兵。公餘之暇，時作狹狎遊。一日想與某私娼會見。起身前往。見娼之臥室，有一老人。識爲道尹門房，且係其舅氏也。方欲抽身而出，不料該門房，倚仗其外甥虎威，當大罵曰：『老太爺常來之地，豈汝等閑來處耶？再如遇着，決要汝命，不予寬容。』張某迫此情勢，遂即逃去。自覺相形之下，殊難爲情，並因正係青年，遂決心又回本屋。入室之後，老門房如知識務，即應改容週旋，以免意外。不料該老者，殊爲昏聵。仍大言大語，有不可一世之慨。張既歸來，自必決心與彼爲難矣。遂即上床，以剪尖亂劃其面。然後以柴灰塗之，俾爲掛色，不致失掉也。張并屬聲叱曰：『請告汝外甥，余爲道標隊張瑞華，現回營候敎矣。』言畢，揚常而去。老者此際，至爲躊躇，言則可恥，不言則面部塗灰，殊爲難堪也。遂與道台言明。道台大怒，當向統帶言之，非梟張瑞華之首，不肯罷休。統帶回營，即向全隊訓話，並擬綁張瑞華，送往道署。彼時隊兵全係青年，聞知此事，均言決不服從此等亂命，否則即日譁變。統帶無奈，勸慰大衆曰：『且看此事，道台如何辦理。如輕微處治，固無不可。如行重懲，鄙人亦願與衆弟兄同一行動。』經此一番安慰，衆方散去，靜候道台盼飭。統帶當赴道署，進見道台，謂：『此事請道台不必深究，否則恐與大局有碍，卑職素受大人拔擢，不敢不以實情相告也。』道台會意，遂草草了之。張某自言：有此大故，余如不設法，早早逃出，則道台與一小卒作對，終必吃其大虧也。遂即辭差來此云。

筆者論曰：此雖小事，亦該老人不能自忍之咎也。彼張某者，受辱之後，既重復走回，則其來意不善，可想而知。彼老人設於此際，而起身相讓，溫語有加，則決不致以翦刀相辱，並用柴灰塗面，而自貽伊戚矣。始謀不臧，終身引恨。忽於小事，而鑄大錯。天下事類於此者，觸目有之，比比皆是，實不可不妥加斟酌，免貽憂辱焉。

長篇小說　似有緣〔三六〕

〔貴賢著　禁轉載〕

第一回　美人受驚千軍飲彈　群賊伏戮百姓騰歡

次會着玉瑚以後，無形中把眼光提高許多，對普通的女子，更不願接近了，反而覺得有些煩厭。好容易混過這三天，到了七月三日起床之後，進過點心，便去訪玉瑚。自此二人天天相會，情感也逐日親近起來。玉瑚的母親，從幾次談話中，知道楚庸乃是一個胸懷大志的青年，毫無普通紈絝子弟的惡習，所以很是美慕；心想自己的女兒，如能嫁給這樣的青年，也可說得佀其所，未來幸福，正不可限量。後來每逢楚庸來訪玉瑚，邀她出去遊玩時，柯太太便藉詞不同出去，以便促進他兩人間的感情。一方，又背後探詢玉瑚對楚庸的意見，知她也很滿意，所以便取放任主義了。到了七月中旬，楚庸和玉瑚二人，越覺親密起來，簡直有些形影難離了。有時在公園木林深處，兩人並肩慢步，更有時在假山亭裡，娓々清談，互相傾述着生平抱負，漸漸兩人的靈魂，也都起了互相的理解。不過，關於婚姻問題，兩人因各拘於顏面，還都不肯輕於啓齒，這也是他們人格高尚的地方。一天，是七月十七日，二人在公園的一個茶亭中，聽人說最近收降的『霸天』隊，已由拜泉開來江省，定於明日進城。玉瑚笑向楚庸道：『我長這麼大，還沒見過胡子什麼樣哩！』楚庸道：『這不是機會嗎？明天我們

拊掌軒渠錄〔續〕

‖鄭板橋軼事‖　秋鴻

某歲，板橋老人，附舟北上。同乘者，爲一新任知縣曹某。騶從如雲，什物堆山。羅列全舟，幾無隙地。公則蕭然一身，孤坐艙尾，頗爲不懌。未幾，赤烏西下，皓月東升。知縣忽大發清興。高呼差人，佈置文具，老爺將拈毫作詩。公白眼頻加，默坐不語。知縣則聳肩搖首，酸態畢現，苦吟多時，不能成章。公益不耐，遂巡而前，吃吃哂笑。知縣怒曰：『若何許人，敢瀆乃公事？』公漫應曰：『讀書者。』知縣驚曰：『既稱讀書人，能作詩耶？』公曰：『亦嘗爲之。』因給紙筆，命即試作。公問題目。知縣曰：『余曹姓，某城新任知縣，汝以此爲題可也。』公援筆入手，更不思索。伸紙疾書曰：『惱恨青龍偃月刀，華容道上不誅曹，至今留下奸雄種，逼迫詩人坐後艄。』知縣讀竟，莫名悚懼。長揖而退。

憧憬着夢的女人

☆續☆　陳隍

我雖然把身體弄到這一地步，但是我始終是眷戀着夢，唯有夢才能告訴我人生的真義，在夢的生活上一些眼淚和低級享樂的摧殘的毒質，不是很有意思嗎？總之，這是比在平淡的園地裏呼吸的人強得多了。

這區區的五十圓，是我以肉體從某闊少手裏弄來的，掃數的奉贈您吧，只是我底色相剩有一分也是比您們男人能容易糊口。

我不能忘記的，只是二月來您對我的盛情，所以我走到那兒，都會爲您虔誠的祝福！

愛夢留草」

我讀完之後，在瞬息間失掉了知覺，當我明甦的時候，陰曆十五夜的月亮已湧上樹梢了。

三，二八，脫稿於悽惋之夜。

讀者顧問

△問：醒依先生賜鑒！敬啓者，久仰閣下博學多才，善導迷途，今有一問題，請指示一二。鄙人有一表妹，素對余之感情甚好，並決意與余約訂白首之盟，余本素抱獨身主義，故曾幾度拒絕其美意，但其用意過苦，余於短紙內殊難言其詳，總之伊對余愛情極爲純潔，余之意思，可與其作永久精神上的伴侶，是否相當，祈閣下以良策賜余，余則感恩不盡矣，務祈於近日內答覆爲感，不恭之處，尚祈見諒是幸，此祝春安！　隱僧候教

答：隱僧先生，我不知您何以竟抱起獨身主義來，既抱獨身主義，當然不能與令表妹結婚，所謂：『永久精神伴侶』，只是一種超現實的名詞，事實上是不能永久存在的，因爲戀愛這件事，一個女子心中，決不能長期容納兩個愛人，縱抱獨身主義，和她不能結合，自然她須另嫁一人，而在嫁人之後，身體屬於她丈夫，靈魂屬於您，暫時或許能够持續，日久恐怕，就要發生悲劇了，不是她漸漸和您冷淡起來，就是要和她丈夫歸於破裂之途，這樣的事，豈不是貽誤一生，我希望您還要慎處。　醒依

律師張德猷

事務所　哈爾濱道外景陽街大同公寓內　雙城東南隅樂業胡同路南張宅

代理民刑訴訟及涉外各案件並代繕呈狀

公寓電話五五三一番

高級初生雛

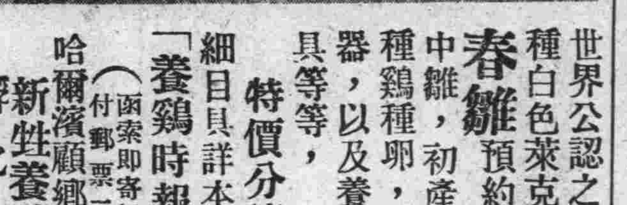

世界公認之多產種白色萊克亨的春雛預約開始

中雛，初產鷄，種鷄種卵，孵卵器，以及養鷄用具等等，特價分讓

細目具詳本場之「養鷄時報」（函索即寄但須付郵票二分）

哈爾濱顧鄉屯新生養鷄孵化場

請買 江水集 預約券

最新文藝創作〔著作者徐滴〕

內容：情刼・母親與情人・不如不歸・復活節之夜・四部合編・全書二十萬言・平裝一厚册・

預約期　本埠五月一號截止　外埠六月一號

出版期六月十日

定價八角　預約四角　外埠掛號者加郵票一角

總預約處及發行所　道裏新城大街 商務印書局 電話四一二九　正陽六道街電話九・三三四〇

預約處分及代售處　道裏康德商店、松江照像舘　新城大街　外大東書局　正陽五道街九二九五七

美華攝影社

一九三八的初春，在本市，一個值得驚異的供獻，美華創造了美華式的美術照片。

用這個照片送給朋友，一定能增進友誼的感情，因爲它是合於美的條件。

用這照片作紀念，不但可以永駐嬌顏，而且在紀念外的意義，也很濃厚，因爲它是時代的產物，是別創風格的革新作品。

它的意義，是這樣的大，用途是這樣的廣，然而在價格，並不提高，是優待顧者，是美華的特別供獻。

淑女伸士們，請勿失良机！

社址，道裡石头道街，道外北头道街，電話五七五 三二一六

哈爾濱〔道裡中國三道街〕 中央日滿學院

募集　日語專修科　國民高等科　插班生徒

男女兼收・・學費減收

哈爾濱馬迭爾旅館　道裡中央大街一一三號

電報掛號哈爾濱一馬迭爾　哈爾濱唯一之大旅館　位於最繁盛中心地點

房間不帶浴室者每天由兩元至四元

房間帶浴室並梳粧台者每天由五元至八元

每住過兩星期者按九扣計算

每住過一月者按八扣計算　長期住者則抵談面商

飯店咖啡館　備有早餐午餐晚餐價碼低廉　如有訂菜及酒類價格亦格外適宜　宴會每人由二元起碼

旅館附設電影院　撞球場　酒吧　男女理髮室

萬藝隆洋服店

諸官衙御用達　更歡迎各界駕臨

洋服協和服大氅包作　火車輪船雨棚醫院食堂理髮白衣　並做日滿國旗

道裡田地街六十三號　電話五二五三

電話電氣

代理店　三菱電機株式會社　日本電氣株式會社　CS蓄電池　岡田乾電池

哈爾濱石頭道街　大島電氣商店　電話四三九一

▷三菱電動機◁

德國醫師 衛德美　精通滿語

專門內外科婦人科小兒科花柳科皮膚科產科　接診時間每日上午九點至一點午後接診每禮拜一禮拜三禮拜五五點至七點

新遷道裡十一道街三十三號二樓第四戶　電話七一二三九

猶太醫院

病房單間或公衆房間設備俱全收費低廉

各科均有專門醫師診治　自設化驗室化驗血便及其他一切　並有電氣治療室　愛克斯光透光照像

道裏中國五道街四十號電話〔三七三二〕

律師池龍師

現又執行律師業務　聘請辦理訴訟或法律顧問者請駕臨接洽

道裡中國四道街西頭路南三十八號　電話三九三四

萬國汽車火犂專門傳習所招生

本所由一九二四年設立以來畢業生二千餘名以造就社會專門人材爲宗旨設有課授教室汽車及汽車內外各部機械零件以備隨時實驗所學科目分汽車學駕駛修理內燃機關電學並駕駛火犂授課時間每日午前一班午後三班滿洲班三個月畢業隨時可入所學習由二月起開始新班

所址　道裡中央大街南頭萬國儲蓄會斜對面斜紋三道街二十號院

濟生堂藥店 開幕啓事

本堂籌備數月業經就緒並於二月六日開幕數經理服務藥界三十餘載經驗宏富自不待言茲新張伊始力求藥材品質優秀價值低廉一爲漢藥普及而謀患者福利一爲漢藥改良而博社會信仰所有各藥正潔刀工精細週到非普通者所可纔美至於丸散膏丹飲片尤具特色遵方配製注重衛生決無含混之弊功用自然正確對於旅客及獨身生活者本堂代爲煎藥以冀便利並聘到本市名醫李智猷安達川二君隨時應診並代售北平同仁堂及東西兩洋成藥批發零售價格外克己各界惠顧不勝歡迎尚希

道裏新城大街路西九十八號「福豐號」對過　電話四一二二

濟生堂藥店謹啓

專門包治　淋　濁

德國醫學博士 布爾蘇闊夫

專門（治療）花柳科　皮膚科　心臟科

接診時間　午前八時至十一時　午後五時至八時

地址　道裏外國四道街路北三十五號二層樓上

雙順成 皮鞋商店

春光明媚時已到　新式皮鞋備全了　工精料實樣式巧　價格特廉包管好

哈爾濱道裡中國十二道街路北九號（鞋樣鞋本函索即寄）

聘請外櫃

月薪由五十圓至一百圓

啓者本帳房爲擴充營業起見招聘外櫃數名在哈年久交際寬廣對於工程下水道事業有經驗爲合格粗諳日文俄文最爲相宜如有志應聘者速來面談接洽時間由下午四時至六時

房產家注意

本帳房土木建築工事設計測量繪圖一切許可請負　本帳房自造鋼骨水泥洋灰桶包修下水道工事定價特別低廉如有裝設下水道者請速來接洽或用電話五〇六七番通知立即前往不悞

哈爾濱南崗車站街郵政街拐角六十號　同裕土木建築帳房啓

金城銀行

資本七百萬元　公積金三百六十七萬元　存款總額超過一萬二千萬元

辦理一般銀行業務

總行　上海

分行及辦事處，南京，蘇州，常熟，南通，吳江，同里，鎮江，天津，北平，石家莊，定縣，保定，新鄉，遼口，彰德，焦作，漢口，武昌，長沙，重慶，大連，青島，鄭州，開封，西安，許昌，新浦，廣州，香港。

眞美善・藝術化的一

衛生保健大浴場　溫泉浴池正式開幕

●在道外正陽街口路北

地址適中‖交通便利化　建築完美‖設備維新化　水質精潔‖沐浴衛生化　藝師衆多‖工作技術化　酬應周到‖招待懇摯化　定價低廉‖收費平民化

要發財麼 請快去買 一萬圓的 福民彩票　代賣處

哈爾濱道裡地段街一〇八號　森洋行

時計・貴金屬　寶石・寫眞機　銀器・蓄音器　徽章・優勝旗

本行　奉天春日町八番地　支行　大連市連鎖街銀座通　支行　新京中央通四八番地　出張所　天津日租界福島街七　遼陽幸町六番地

電話　六四五〇　六五六〇

鴻泰樓飯莊營業聲明

本號開設哈埠二十餘年承蒙官商各界贊許春光和暖百草萌芽喜壽宴會日漸增多本號不惜重資托友人聘請哈埠著名廚師甘君壽芝担任敝號烹調甘君在濱江十六年各大飯店均充當廚師經驗宏富對於南北大菜專門巧妙結婚賀壽味美公道翅席燕席任君隨要奉告諸君方知言之不謬也

本櫃道外六道街電話二七六九　鴻泰樓啓

哈爾濱 大陸學堂 招生

國民高等科　各學年五十名

日語專修科　五十名

大學預備科　五十名

開學日期　二月十七日

校址　哈爾濱道裏中國七道街二〇號（函索簡章須附郵票二分）

古今名人軼事（九）
閻錫山趣聞

閻錫山鄉里人談云：『閻氏幼時，讀書於私塾，有某生者兇悍多力，閻屢為所欺。心殊不甘，欲圖報復。一日見某生，挾書來塾，穿一白夏布長衫。安置書俵訖。卸長衫而懸諸鈎，時甚早，塾師尚未起身。閻乘某生之不備，私取其衫而御之，突前故攖某生。某生果揭袂以拳擊之。閻即乘勢臥於濕地。某生始知己之長衫，被閻取御而遭污矣。於是哭笑不得。遂以好語慰藉，并扶之起，閻猶笑謂之曰：『我雖雞肋，然願奉領尊拳，何遽止耶。』某生謝罪再三，乃起立。但長衫已沾泥跡而多綿裂矣。閻以此非常得意。其幼年狡猾有如此者。後作督軍，閻有犬馬玉帛之癖。前年其屬下某軍官獻一白玉之雞，雕琢絕精緻。伸翅張瞋，狀態畢肖。而綠檳昂然，為天然之色，尤為可愛。聞係出自大內珍物。紅葉玉溝，偶為人得之，作緣之路耳。閻氏得之，珍若連城，什襲藏於箱，秘不示人也。一日忽失所在，疑為婢竊，置於死地。既而其夫人檢點衣櫥，玉雞赫然入目。實則夫人日前玩弄之際，物未歸原。致有此誤。可見昔日軍閥之殺人不眨眼，令人髮指也矣。惟人死不得復生，悔已無及，一歎而已。

以使妻滿意，增進家庭幸福，與個人愛情，那麼如何安慰妻子呢？現在把我想到的寫在下面，以供讀者討論。（未完）

愛情佳話
世界第一重人與一小婦人訂婚

稱為世界體重第一之摜跤家瑪眞，萊維伊君，其體重達七十五貫，近與一別號稱普琳普（小型飛艇），名為維魯威巴得萊，體重僅十三貫之姑娘訂婚，約不久即在瑪伊阿伞正式結婚。（圖即該未婚夫婦之合影）

清代官僚幕府 無異今之智囊
對於政事頗多擘劃（續）

東翁之罪難卸矣。且抄六廠子之家產，亦不敷所虧之數；縱肢解六廠，亦無法彌補，東翁豈非自尋損失，勢必由東翁補足官項不可，為今之計，莫如隱而不宣，晚生當另謀妙策也。」方伯某從之，次日由幕府查點凡有收領僞印回文之各縣，皆以最嚴厲之公文，催繳報解，各縣接文咸大驚訝！速回文具報已解之經過；藩司又批示，如呈報已解，着由各該縣知縣，攜帶回文來省面稟。各縣令未知其故，攜文而至省者，皆被繫獄，並追繳欠項，一時各縣聞風，咸皆驚疑！某縣令，亦接此項催文，因已繳解，收有回文故不憚而備行焉。其幕府某聞令將進省，急請令至，向令索觀回文，細審之，朱印雖鮮明不舛，而中有十字白紋，宛然可辨；忽悟各縣到省被扣之原因。時正夜間，幕府某隨手將回文就燭上焚之。某令大驚，搶救不及，已被焚毀。某令驚懼之餘，大怒！某幕微笑曰：『東翁何必怒？無此公文，不過再解繳一份，所償數萬而耳。』某令詢其故不答，詢之至三，始告以故。某令尚疑其辯，後解欵至省，探悉其故，始服某幕之智矣。（完）

所謂標準丈夫 應怎樣安慰愛妻
這裡告訴你們一點訣竅

主婦在家庭中佔很重要的位置，她可以把家庭整理得有條不紊，她可以把家庭布置得處處週到。不過女子的性情是多感脆弱而要強的。倘使做丈夫的能了解女性的異點，而去作得當的安慰她，一定可

世界稀有之一大畫
面積四十方尺

我國古畫，傑出作品最多，或織微工細，或巨幅長數丈，尤其所用宣紙，有長三丈而其紙係一張，絕無接連者，此等巨幅圖畫保存至今，皆獲善價。論圖畫之大，當屬美國著名藝術家康惠爾氏之傑作，康氏之圖畫費時五年始完成，共有十二幅，四幅最大，面積四十方尺，八幅較小，高二十尺，所用畫布係用比利時最佳之麻布特地織成者，共用去上品顏料五十磅，現陳列在美國羅斯安琪兒圖書館之美術室中，係在樓板之裂縫中掛下。若此，我國畫尚未有見如此之大者，此可謂世界最大之畫云。

名獸星直格斯病逝
野獸片角色又弱一個！

△出現於威斯，米文拉『野人泰山』，及其他各片演技極為熟練之名猩猩『直格斯』，近因染肺炎而病死矣。

△直格斯生於菲洲比屬孔果國，能乘自動車，能自入浴，又能與兒童一同遊玩，只不肯在鋪有毛氈之床上睡眠。只因此點，每晚眠於戶外，不幸二月下旬，暴風雨之夜，因患感冒，又轉肺炎，三月末旬竟行死去。

△直格斯出演於寶固克勞斯比之『道克達立志目』，及道勞西，拉年阿之『張固魯戀』時，每日不下百金収入，佔動物明星之首席。其葬禮亦極豐，遺骸收於絹裹之棺，經人鄭重埋葬。其生前之威勢可想而知。（寫眞為直格斯及其專用椅子）

天津人的洞房花燭夜
新婚祝福話兒都很好聽 驅逐閑人由老太太代辦

閻喜這一種風俗，普遍地在全中國裡流行着。天津是何等地一個通都大埠，因為避免這一種陋俗，保護新娘的免遭侮辱起見，已然在當天開臉下地分大小。但一時三刻的抓高粱砍喜，也很够陪嫁娘的招架，而搭起來悠鐘兒，以及他種肉麻之嘔逗，在此坐帳之後，或竟橫行飛來，不過也要看一看新郎官的事前，有無此種風流之債耳。坐帳吃餃子吃麵之後，

之後，鋪被窩，也必要請幾位能事的老太太們，熱熱鬧鬧地，道念一番，把陪嫁桶子裡的花，拿出來，向牆上一插，這時的吉慶話，是：一桶子花，牆上插，有了小女婿不想家，其次把被褥拿下來，便又說——被窩沒有褥子長，養活個孩子會叫娘。（未完）

銀星日跡（續）
雪映著

在甲板上逢到紫燕小姐，李娟小姐和金魚胡。談了幾句話，她倆走了。剩下了一個胡君，我問他廣州該公司的情形。他說還有一個白麗蘭小姐，在廣東舞台上是頗有盛名的。她已被聘為女主角，忌妬心十分厲害，而且導演和公司的重要職員都怕她呢。金魚胡又說：白小姐和現在船上的李娟小姐很要好，不肯讓李娟去結交朋友。胡君以為我去後，如果是同她合演一片，那麼女主角之誰屬，也許要發生問題。

最大自轉車

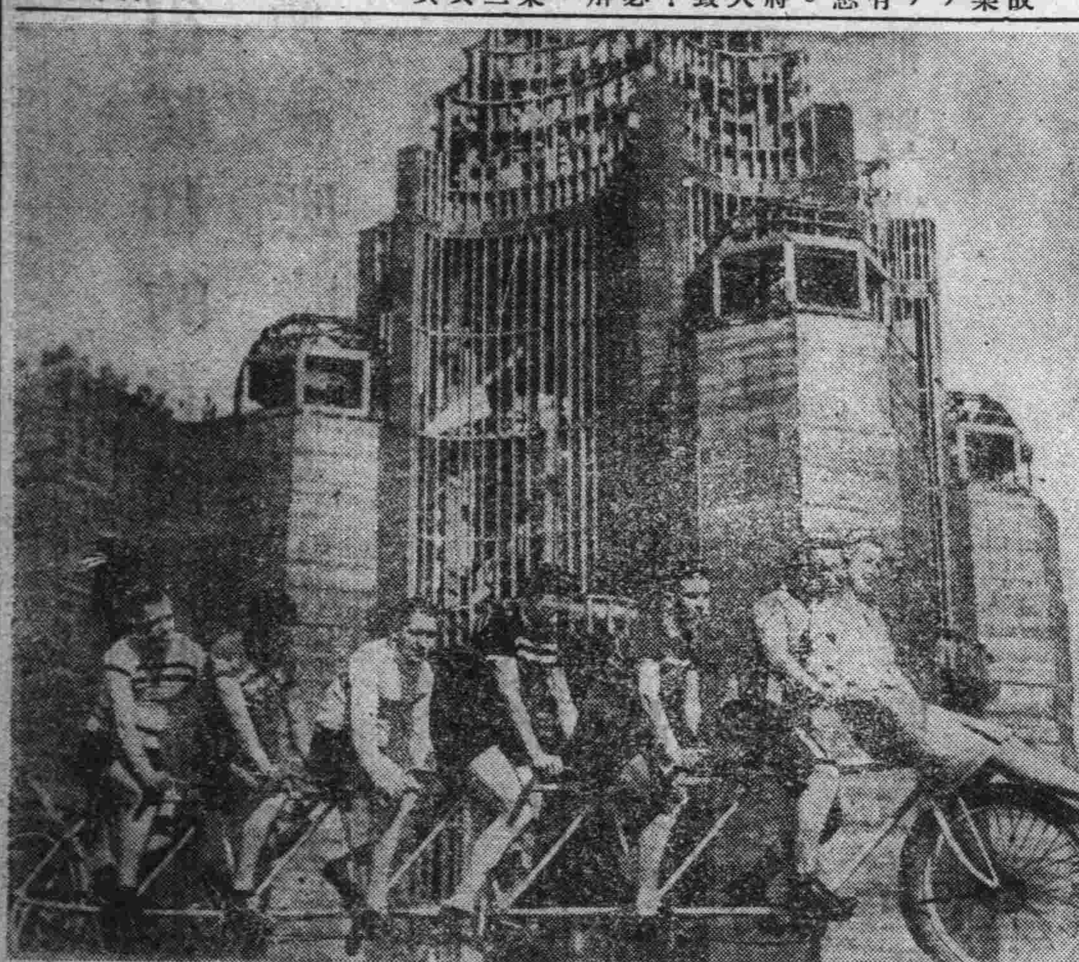

桑港金門博覽會中有世界最大之五人連乘自轉車，圖即該車上共乘七人之有趣寫眞。

◉請看山西堪輿大六壬神卜張青雲奇卦

山西張青雲先生乃一大堪輿家也深得術學奧妙善之過去未來天文地理人事星移斗轉尤善推測大六壬知天道于地道于人道于之出奇如市面錢糧之漲落求謀之成敗階級之進退婚嫁娶姻之美惡疾病人之生死至於大批八字選擇吉日合婚斷明斷凡疑難有不可解者而先生之神卜誠效一言決定判斷 館址：道外北小六道街路西青磚樓下 △介紹人 楊壽臣 張子衡 梁纖武 白榮五 劉樂亭 仝啓

敬送 遺精 早洩 健忘 不孕 腎虧 腦弱 古宮秘方 並贈治瘋骨痛驗方 照方配服能使精關強固思想靈敏容顏美潤神效驚人治愈千萬莫不稱奇皆有來函證明各界欲索剪報函索即寄 上海法界白爾部路太和里五十三號 中國腎腦病院啟（四月）（濱江）

德國醫學博士 莊結爾萬 專治淋病皮膚花柳虛弱 道裡外國三道街六十三號 接診時間 八時至十一 午後四時至七時

醫學博士林聶爾特 ▲專治淋病皮膚花柳膀胱等病 接診時間聘有滿語譯譯 每日午前九時至十時 午後四時至七時 道裡斜紋街五十號二樓第四戶一二瞪子街中間 電話五二二六〇

◉◉醫林介紹◉◉

醫士林德爾 專門產科及婦科各症 道裏十四道街五十三號 郵局隔壁電話三六零四 接診時間 自八時半至十時 午後四時至六時

濟世醫院 內科 小兒科 京都醫學士金斗鍊 齒科醫學士金殷鍾 時間 自上午九時至下午四時 道外北頭道街七十四號 電話九·二八六一

哈爾濱道裡中國頭道街 明明眼科醫院 醫學博士石增榮 電話七一五一〇 白內障復明手術 斜視美容手術 住院有各等病房 疾病問答（須附足信票者）

女醫士石闊夫司喀牙 地址十四道街三十三號 郵局隔壁電話（七一九二） 專治婦科產科內科 接診時間午前九時至十二時 午後三時至五時 大安街五十五號德國醫院

南滿醫學士德國留學小兒科專門 鏡波小兒科醫院 吳鏡波 本院現遷移道裡中國頭道街十一號（即明明眼科醫院間壁）照常施診 診療時間 上午十時至一時 下午三時至六時 星期日下午休診

專門內科 鳳石內科醫院 道裏中國頭道街二十一號 醫師 南滿醫學士劉鐵城 診療時間 每日午前十時至午後一時 午後三時至六時 星期日只限午前 ▲電話二二五八番

醫士謝綿托斯基 專門婦科產科內科 道裡中國十道街三十一號 接診時間午後三時至五時

德國眼科醫學博士 格利德恩耳 道裡二瞪子街十七號二層樓上萬國農具公司隔壁 電話七五六四號 診療時間上午十一時至一時 下午五時至七時 南崗郵政街七號

醫士伍拉赫 道裡砲隊街一五三號 電話四九八 專治內科神經心臟病並電療 接診時間晨九時至十一時 午後四至六時 聘有滿人譯譯

醫士愛布什甸 專治內科各症 道裡外國七道街十三號 接診時間 十一時至十二時 五時至七時 電話三七七五

醫士壽爾泰斯 內外科及婦科 石頭道街九十五號二層樓 電話三一三五

現已返哈照常應診 女醫士巴杜申斯喀牙 接診時間 每日上午八時至十時半

專治婦人外科及內科各症 接診時間午前十一時半至二時 午後五時至七時並可約定時間 道裡外國二道街中央大街西道路 ▲電話二五三七番

德國醫學博士伊乍阿克 道裡斜紋四一歷街五號 電話五三〇 專門眼科 接診時間 晨九至十 下午三

大明眼科診療所 女醫師趙守信 治療時間 上午十時至十二時 下午三時至七時 禮拜日僅上午應診 新址：「外國八道街十九號」

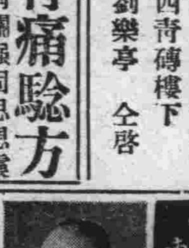

世傳推拿 欒樹庭 在哈開業十四年 小兒不能針藥者注意 道外中五道街路東九號

女醫士梅力尼國夫 專治婦科產科花柳科 道裡外國三道街十八號二樓 接診時間 午前九時至十時 午後四時至六時

醫士渥洛布林司基 專治內科小兒科肺結核 道裡中國四道街二十四號第三戶 電話二四五七 接診十一時至十二時半 午後五至七

醫士周闊五斯及 專門耳鼻喉科及外科 道裡外國六道街八號房第三戶 電話三三八八 接診時間晨十時至十一時 午後四至六時

漢醫高仲山 統治男婦小兒一切內科病症隨時門診出診 診所正陽十四道街成德堂 電話二九八〇

牙醫

牙醫 亞陸哥斯及愛魯蔓 創設於一九一五年 道裏外國三道街七號中央大街拐角 電話四八〇一 應診時間晨九時至二時 午後三時至六時 星期日十時至一時

公共牙科診療所 道裏十四道街三十九號 郵局毘鄰二樓三號 每次診費二角藥費在內

鑲牙補牙科材料僅收產材料費醫師經驗宏富手術精美

無痛苦透滿搖 俄牙醫 皮里坡七 材料牙 莫落前關，吉諸彌 採用歐美克金 鑲牙 啓

牙病藥物治療，專門保存，永久不犯 日本齒科醫學士 劉東亮 地址哈爾濱景陽街平安電影院南隔壁東亮齒科醫社

第二齒科專門學校教授 牙醫士 陳素梅 貧人免費治療 鑲牙只收材料 道裏外國七道街路南三

失照聲明作廢 領名孟照祥住址同坐落雙城縣拉林孟家屯五畝地目熟地 面積兩坰 四至東至道 南至吳連仲 西至道 北至艾成貴 右記失照自登報日期滿三個月時如無異議者不論落於何人之手均認無效特此聲明 雙城縣5，3，26 長吳奎昌

（調經大王）烏鷄白鳳丸（廣東名產）

說明 此丸乃係採取草木金石之精華珍貴藥品，佐以烏鷄白鳳所製成風行國內數百年之久，頗蒙南北醫藥各界贊許，保証試用有效，認為婦科第一之聖藥，凡婦女經血不調，赤白帶下，子宮寒冷，久不受孕，或血虧氣弱，久患小產或脾胃虛弱；少食無眠，七㵼八瘦，積聚脹滿，或心腹疼痛，血癆症，骨蒸發熱，氣乾咳嗽，頭迷頭暈，耳鳴短花，五心煩熱，自汗盜眼，心跳心忙，腰疼腿疼，汗以及產後腹痛症惡露不蠱，一切婦女百藥，服此烏鷄白鳳丸無不試到病除，百發百中，萬運萬靈，且此丸又能舒肝氣脾，和血養滎，調經利消生補新，血，驅逐陳㿗，種散凝滯，溫暖寒結，種病功效，難盡逑，有病治調，無病養身，久服經血和，百病不生，美容顏，肌膚，老婦服月經復至，婦少婦服孕育子女，誠為世女科中之無上妙品，濟曷之靈丹也，如或不信，請一試。

注意 烏鷄白鳳丸，乃婦科第一老牌聖藥，鳳行南北遠近馳名，業已數百年之久，凡購藥者，須認明金鷄富貴商標，記準廣東老舖金氏烏鷄白鳳丸，庶不致悮，且此藥經本堂用化學製成丸劑藥，粒小而收效大，外掛糖衣，容易服用，堅固耐久不象密丸子廢敗日久生菌而有害也，每盒二百五十粒定價國幣五元。

減價 因此藥初次到哈特別大減價六扣 凡購烏鷄白鳳丸一盒者只收國幣三元購一打者只收國幣三十元外埠函購不加郵費 總經售處哈爾濱道外十五道街路東

金勒先藥房啓 代理 金城藥房 大連華泰藥房 奉天日升堂 錦州恒安堂 錦州泰盛 熱河全盛 大連大德記 全泰棧 奉天同濟堂 東盛居 新京益增 營口 吉林洪興 遠東藥房 春江 中風（來函請接洽）代理

著名自行車行 新運到大批最優秀的德國自行車 藍牌車 白牌車 飛鷹牌 總代理處道裡斜紋街三十四號 德商飛士洋行

產婆 在哈已開業十六年 經驗宏富手術精良滿語流暢 對於接產不分晝夜隨招隨到希滿洲國官商各界利用之產婦幸甚人道幸甚 產婆 岡艷子啓 已遷至道裡田街三十三號樓上十五號（電話二二六七號）

外治內病 消積靈 不用針灸服藥刀割之苦腹中積塊立消 此藥在京津行銷數十年純用攻破之法，凡男婦老幼，積氣塊，食塊，寒塊，如石形血塊，癰，積聚，月以及，婦女，滿腹痞硬，日夜疼痛，腹中多不通，將乾血勞症大成處，胎死，邪胎產，速此藥照方東之害，為藥力由毛孔直入病所，由硬而軟而化，要沾指由大便而下，不受痛苦，使用作切日液，可愈小急速取下孕婦莫不慎切事要▲定價國幣大劑八元中劑六元小劑四元 外埠函購郵費一角 並說明書備索 天津第四期第一名醫士 李子久發明 哈爾濱獨家經售處道外桃花巷街中間 閻氏藥房 樓上

民生部立案 松島學院招生 哈爾濱道外中十一道街
本校松島職業學院於民生部立案設有日本語專修班（日師立案）且有本市官方準許校舍宿舍和運動場官方認為合格日人教授得法學費較廉本校設有如左各班
職業班，一學期學費二十五元宿費一律二十元
日語專修班，晝課一學期學費二十五元
日語補習班，夜課三個月學費五元
數學補習班，夜課（算術和代數學）

龍光
新設日本口語文法速成班 早班，七點十五分至八點十五分，一班 晚班，八點至九點，九點至十點，兩班 修業期間，兩個月 開學，本月二十五日
高等日語讀本班 午後七時至八時，一班
日語會話班 午後八時至九時，一班
校址：道裡斜紋四瞪街七號

定製最新流行 西便服 大禮服 協和服 女大衣 女外套 備有大宗現貨 定價極為低廉
恒順昌 哈爾濱道裡新城大街 電話（四四二九 五〇八八 五七〇五） 支店新京頭道溝吉野町 電話（長春…）

很暖和的春光明媚天氣來到了

敝店應時春季流行品大宗到齊

旅行用毛毯•提包•手杖•流行摩登帽子•

最新式領帶子運動用品•文具•化粧品•

烟草•洋酒•罐頭•點食•

其他豐富運到駕臨選購•精品價廉

登喜和百貨店

道裡地段街透籠街拐角

電話六四一三一番

C—563

闔家安樂 吉慶有餘

寰球無二 調味精粉

味の素

（味之素）

炒白菜心

●材料　白菜心半斤、豆油二兩、醬油五錢、鹽一小撮、

●方法　先將白菜心洗淨、切一寸長、次取豆油煮于鍋中、油熱、倒入白菜心、用鏟刀翻覆炒之、約一刻鐘、菜漸軟、乃將醬鹽加入、再用鏟刀翻覆之、約歷二十分鐘即熟、熟則加味の素十二匙、盛起、

振興祥銅鐵工廠營業擴充

本工廠開設哈市多年，新製堅固適用之送錢機，各種機器，新式銅牌匾，銅鐵欄杆等，向蒙各界惠顧，不勝感激之至，今經又加細心研究，精益求精，定價尤特低廉，以資擴充營業，而酬惠顧之雅意，仍希主顧倍奮賜顧不勝歡迎

地址哈爾濱道外南五道街路東電話二四一二番

孔氏醫院

分科治療 住院隨意

地址山街吉林街拐角

電話六九七二

失照聲明作廢

領名	坐落	地目	面積（垧或方丈）	東至 西至	南至 北至	失照號碼	失照年月	丟失原因
姜遇周	烏吉密保三股流甲	荒熟地	三一五〇	孫占唐 齊殿齡	王儀 王恩陞	紅契	大同元年三月	事變丟失
福順德	元寶鎮保鎮南甲	同	九〇〇	界堆	界堆	青字照	同	同
起運堂	老街基保姜家溝甲	同	九〇〇	鐵道 馬學田	盧振連 馬學田	紅契	同	同
姜福成	烏吉密保慶喜甲	同	九〇〇	楊萬有 劉榮	小河 崗分水	買契	同	同
任盛德	同	同	二二五〇〇	崗分水 河心	孫玉連 李玉德	同	同	同
任惠堂	同	同	九〇〇	河心 楊玉春	分水 孫泰祥	同	同	同
鮑丕長	老街基保青川甲	同	八二五〇	沙振儉 本地	封堆 分水	荒字照	同	同
趙桂榮	街基保由義社三甲	同	四五〇〇	界堆 毛鳳林	界堆 道	同	同	同
同	基街保元寶河甲	同	一三七二五	本地 九十九號	封堆 鮑丕長	同	同	同
沙振儉	同	同	二一二九〇	九十八號 封堆	封堆 七十八號	同	同	同
沙振科	街基保大青川甲	同	二二五〇	道 鮑丕長	封堆 鮑丕長	同	同	同
沙振久	街基保元寶河甲	同	三一〇〇	九十四號 九十六號	一百號 八十號	同	同	同
汪景秀	同	同	一五六五	一百號 九十八號	封堆 九十六號	同	同	同
允升堂	同南金甲	同	二七〇一	金沙河 袁成祥	大泥河 袁成業	同	同	同
孫永恩	同青川甲	同	六七五〇	四十72號 四十九號	五十一號 四十一號	同	同	同
永安堂	同	同	六七五〇	四十一號 二十九號	五十號 四十號	同	同	同
天德堂	同	同	九〇〇	五十七號 五十九號	界堆 五十21號	同	同	同
泰和堂	同	同	八〇〇	五十八號 河	六十號 六十七號	同	同	同
吳永和	同	同	一三五〇〇	恒正堂 萬庭芳鄭	春生堂椿樹堂 璧張連元	同	同	同
趙清泰	街基保青川甲	同	一五七五〇	分水 周國柱姚	如王連第趙潤芝 海變春堂永遠堂	同	同	同
郭富	同	同	四五〇〇	五十二號 五十號	六十八號 四十八號	同	同	同
恒正堂	同	同	九〇〇	王福堂 吳永和	春生堂吳永和 張連元	同	同	同
張海峰	同	同	四五〇〇	五十一號 六十九號	五十八號 四十九號	同	同	同
王勳閣	老街基保珠子營甲	荒熟地	三三七五〇	分水 張姓	道 張姓	荒字照	大同元年三月	事變丟失
惠豐堂	元寶鎮保楊家店甲	城甸	七一〇九	封堆 河	六十七六號 河	同	同	同
盧成和	烏吉密保三股流甲	荒熟地	七五六〇	孫殿盛 張殿仁	河心 橫道	買契	同	同
劉福	同	荒地	一〇五〇〇	張全盛 張永金	分水 河	同	同	同
王蓮芳	同	同	六七五〇〇	丁玉璽 孫士海	甸心 小溝	同	同	同
李長明	老街基保二隊甲	荒熟地	二二五〇	王鳳 郭占祥	劉匯泉 郭雲升	同	同	同
張緒庚	烏吉密保三股流甲	同	四五〇〇	朱子彪 鐘雲峰	朱子濤 崗	荒字照	同	同
王福	同	同	四〇〇〇	孫萬昌 呂殿鈞	孫 孟憲玉	同	同	同
王英洲	同	同	一八〇〇〇	大青山分水 甸溝	福壽堂 崗分水	買契	同	同
朱子濤	同	同	四五〇〇	福善堂 鐘雲峰	朱子嵩 張緒庚	荒字照	同	同
李士維	元寶鎮保居仁甲	同	四五〇〇	小河 界堆	莊萬春 段有才	紅契	同	同
林富春	烏吉密保三股流甲	同	四五〇〇	倪永福 徐貴	泥河心 六道河子	荒字照	同	同
劉國士	同	同	四五〇〇	何運海 叢士榮	趙金升 姜政海	清字照	同	同
孟照禮	同	同	四〇〇〇	山分水 山分水孟	孫萬昌 山分水	荒字照	同	同
敬業堂	黃玉河子西南岔	荒地	九〇〇〇	德厚堂 本地	本地 德厚堂	收據	同	同
同	同	同	九〇	本北荒 福潤堂	本荒 明遠堂	同	同	同
同	同	同	一〇〇六三	河 福潤堂	河 本地	同	同	同
三義堂	同	同	六〇一六	慶升堂 河	本荒 孫廣榮	同	同	同
宋大發	老街基保坡南甲	同	一二〇〇	張玉林 宋大發	河 于海亭	紅契	同	同
立錦堂	珠河保阜豐甲	街基	三六〇〇	李清山 道	候振五 道	基字部照號碼不詳	同	同

右記失照自登報日起滿一個月時如無聲請異議者不論落於何人之手均認無效特此聲明　珠河縣長　劉實

失照聲明作廢

領名	坐落	地目	面積	東至 西至	南至 北至	失照號碼	失照年月	丟失原因
蔣子卿	八面通清和村傅山屯	荒熟地	四〇〇〇	東劉寶芳 西蔣子卿	南閻長儀 北道	吉省查字部照二九六一五	大同元年匪亂遺失	匪亂遺失
同	同	同	一七五〇	東蔣子卿 西王樹發	南張世德 北道	不詳	同	同
蔣和	八面通清和村	同	四二五七〇	東分水 西張連昌	南蔣福 北趙首章	吉省查字部照三八六九七	同	同

右記失照自登報日起滿三個月後如無聲請異議者不論落於何人之手均認無效特此聲明　5，4，9　穆稜縣長　袁慶澤

失照聲明作廢

領名	坐落	地目	面積	東至 西至	南至 北至	失照號碼	失照年月	丟失原因
高國安	蒙界三合堡	中則熟地	五十一垧	王德有 高國珍	蒙東界 三家窩堡界	財政部照號碼不詳	民國二十年十月	逃避匪患丟失
韓化三	省界東北隅	二等街基	一千丈方	徐文 欒貴臣	張洪喜 城壕	仝前	大同元年四月	被匪焚燒
牛炳東	同前	同前	六百丈方	柳復林 趙德潤	官道	買契號碼不詳	同前	同前
王澤身	同前	一等街基	五百四十丈方	街道	孟顯書 三皇會	財政部照號碼不詳	同	同
同前	蒙界王家窩堡	中則熟地	五十七垧七畝五分	省界官道 姜連發	二段大界 周德金純	土地執照號碼不詳	同	同
曹殿旺	省界南長春堡	同前	十九垧八畝	李永發 楊德春	閻玉成 石萬臣	買契號碼不詳	大同元年八月	事變被匪搶失
孟兆祥	蒙界向陽泡南屯	同前	六十四垧五畝七分五厘	姜永福 于長勝	姜永福 官道	同	同	同

右記失照自登報日起滿三個月時如無聲請異議者不論落於何人之手均認無效特此聲明　5，4，18　安達縣長　高芝秀

移民區交照收據聲明作廢

收字號數	原照姓名	照數	號碼	收照人	年月日	地垧數
九三一	振遠堂	一張	一三七六	沙坤成	康德四年十月十五日	一八〇，垧
九三二	安善堂	同	一三四三	同	同	一三，五垧
九三三	重福堂	同	一三四六	同	同	九〇，垧
九三四	重福堂	同	一三四七	同	同	一八〇，垧
九三五	澤安堂	同	一三四八	同	同	一八〇，垧
九三六	德厚堂	同	一三三九	同	同	九〇，垧
九三七	德厚堂	同	一三三八	同	同	一七七，垧五畝
九三八	趙秉良	同	四九二八	同	同	一八〇，垧
九三九	安善堂	清字同	三二六四	同	同	三畝
九四〇	敬業堂	清字同	三三七一	同	同	四畝
九四一	德厚堂	清字一張	三二七〇	同	同	五畝
九四二	福文堂	一張	一三三六	同	同	六五垧六畝九分
九四三	德厚堂	同	五三三七	同	同	一八〇，垧
九六三	振遠堂	同	五三七一	同	同	一八〇，垧
九六〇	福文堂	同	五三〇五	同	同	九〇，垧
九六一	敬業堂	同	五三〇〇	同	同	一七九，垧六畝
九六二	安善堂	同	五三〇四	同	同	一三四垧七畝
九六四	安善堂	同	五三〇一	同	同	九〇，垧
九六五	安善堂	同	五三〇二	同	同	四五，垧
九六六	振遠堂	同	八〇〇	同	同	九〇，垧

右記失據自登報之日起即日作廢無論落於何人之手均認無效特此聲明　5，4，19　珠河縣長　劉實

信票遺失聲明作廢

領名	坐落	地目	面積	東至 西至	南至 北至	失照種類及號碼	失照年月	失照原因
毀成功	弩敏段大房身屯	原荒領	一七〇六〇	宋德云 宋德全	宋本主 稻田	信票第二四七五一號	大同元年	因避匪亂
同	同	原熟領	一四九四五	宋德云 宋德全	宋德全 本主	信票第二四八六六號	同	同
王生	弩敏段長發屯	原荒領	二〇九〇	周成 大道	大道 周成	財政部照照號不詳	同	同

右記失照自登報日起滿三個月時如無聲請異議者不論落於何人之手均認無效特此聲明　5，4，18　綏化縣長　陳萬鎰

失照聲明作廢

領名	坐落	地目	面積	東至 西至	南至 北至	失據號碼	失照年月	丟失原因
馬元發	五區新立屯	旱田	八〇〇	東河溝 西董姓	南小河 北李姓	七四九八四	大同元年五月七日	被匪搶掠
同	五區福安屯	同	六一〇	東馮姓 西崔姓	南王姓 北劉姓	七六四二七	同	同

右記失照自登報日起滿三個月時如無聲請異議者不論落於何人之手均認無效特此聲明　5　4　22　延壽縣長　郤中嘏

女子高尚職業之捷徑

現代女子欲謀高尚職業惟有學習打字因學習打字需時極短用費亦微欲學的時候請速至哈爾濱道裡外國七道街（即霞曼街）一七號 育才打字學校 報名該校設備完善新式機器亦多教授得法學費低廉備有清潔宿舍及伙食畢業後發給證書並向各機關推薦服務月薪可賺四五十圓此外畢業後還可免費練習以免生疏再者該校設有新式簿記及日語專科教授得法學費亦廉並爲優待遠道求學之學生起見凡學習打字者同時補習日語則日語學費免收又該校打字畢業生先後推薦在外縣及哈爾濱各機關服務者不下四十餘人最近哈爾濱地方法院採用之打字員亦係該校之畢業生希欲謀高尚職業者從速報名幸勿坐失良機欲閱詳章請向該校函索可也（須附郵票二分）啣告該校承打各種文件繕打妥速取費從廉